EL DIARIO PALENTINO

EL DIA DE PALENCIA

Jueves, 26 de Abril de 1990

Núm. 15.138. Precio 60 pesetas

Fundado en 1881

Solemne acto en la Universidad de Alcalá de Henares

El Rey entregó el Premio Cervantes a Roa Bastos

Alcalá de Henares (Madrid), (EFE).- El escritor Augusto Roa Bastos aseguró al recibir hoy de manos del Rey Juan Carlos el Premio Cervantes estar persuadido de que se ha distinguido a la cultura de un país "en una obra maestra que la representa" que ha sido "troquelada en el molde de la obra maestra cervantina".

"Desde esta persuasión veo el premio Cervantes como un doble galardón a mi obra y a la cultura de mi patria, y como tal lo celebro en tanto paraguayo de origen y español por adopción, ciudadano de nuestras patrias, hijo y defensor de su unidad en la vida cotidiana y en el tiempo de la historia", añadió el autor de "Yo el supremo".

El rey Juan Carlos, que presidió el solemne acto en el paraninfo de la Universidad de Alcalá de Henares, dijo que "este año el máximo galardón literario en lengua española ha sido concedido a un gran y emblemático escritor: Augusto Roa Bastos, hombre de letras e ideas, de palabras y conciencia".

"Un escritor -añadió don Juan Carlos- que nunca ha deslindado su obra destinada, como arte, a todos los hombres, de su condición de demócrata y amante de la libertad, destinada a su pueblo el Paraguay".

FOTO LUIS

CUALQUIER TIEMPO PASADO.- Se celebró ayer, día de San Marcos, la tradicional romería en el Sotillo. Aunque sopló fresco un vientecillo, que a la puesta de sol fue acerante, la fiesta tuvo color, e incluso olor y sabor con el concurso gastronómico de caracoles. La animación fue bien contrastada por un «jurado espontáneo» de la tercera edad que al sol abrileño no podría por menos de coincidir con el poeta de que «cualquier tiempo pasado fue mejor». «A nuestro parescer», claro.

(Página 5)

Colisión múltiple de un centenar de coches en la autopista de Asturias

Oviedo. (Efe).

Un centenar de vehículos se vio implicado a primera hora de esta mañana en una colisión múltiple que se produjo en la autopista A-66 que enlaza Oviedo con Gijón y Avilés, informaron a Efe fuentes de la Delegación del Gobierno.

En el accidente resultaron heridos una decena de personas, de las que sólo cuatro permanecen ingresadas en centros hospitalarios, aunque su estado no reviste gravedad. La colisión se produjo sobre las 8,00 horas debido a la intensa niebla existente en la autopista, principalmente a la entrada de Oviedo, y obligó a cortar la autopista durante varias horas para retirar los vehículos accidentados y evacuar a los heridos. Se hicieron diligencias a 53 vehículos aunque fueron más de un centenar los implicados y que sufrieron algún tipo de daño.

ETA sospecha que existe un confidente dentro de la organización terrorista

Bilbao. (Efe).

La organización terrorista ETA "sospecha que existe un confidente" dentro de la estructura, asegura hoy el diario "El Correo Español-El Pueblo Vasco", que cita como fuentes a "expertos franceses en lucha antiterrorista".

El citado periódico señala también que ETA acusó de chivato de la Policía, el año pasado, a Jon Parot, hermano de Henri, jefe del "comando itinerante" detenido por la Guardia Civil en Sevilla.

Jon Parot, precisa el rotativo vasco, "quiso abandonar la actividad armada en 1987", y Philipe Sáez, que dejó el comando hace tres años, "se vio obligado a refugiarse en un convento de frailes benedictinos, debido a las presiones exteriores de sus excompañeros".

Sigue la protesta campesina

TRACTORADA EN GALICIA

Santiago de Compostela (EFE).-La localidad pontevedresa de Cuntis permanece bloqueada desde las 8 de esta mañana por los tractores de la comarca, en protesta por el abandono en que se encuentra el campo gallego, informaron a EFE fuentes de Tráfico.

Según indicaron a EFE fuentes de la Guardia Civil de Tráfico, el bloqueo de estas carreteras provocó caravanas de varios kilómetros. La mayoría de los automovilistas decidieron regresar a sus domicilios al comprobar la imposibilidad de poder acceder a sus destinos.

A las 9,30 horas una veintena de tractores cortó el tráfico en la misma carretera nacional a la altura de Silleda (Pontevedra).

En el resto de Galicia los cortes de tráfico y bloqueos de ciudades comenzaron a las 11 de la mañana, en la provincia de La Coruña y a las 12 en la de Lugo.

MAÑANA MANIFESTACION EN VALLADOLID

Valladolid, (EFE).–La Unión de Campesinos de Castilla y León prepara para mañana una manifestación, con participantes de las provincias de la región, que tendrá lugar en Valladolid bajo el lema "Contra la reconversión. Para que no nos aplasten".

Un portavoz de la Unión de Campesinos señaló hoy a EFE que es propóstito de los organizadores llevar a cabo una manifestación con un fuerte contenido lúdico al que contribuirán dulzaineros, tractoristas y una amplia representación del reino animal.

PALENCIA

- Más de 250 sacerdotes asistirán a la I Asamblea Presbiteral (Página 5)
- Obras Públicas saca a concurso la construcción del Pantano de Vidrieros (Página 5)
- Se presentan los planes de viabilidad para el Grupo Bergel (Página 6)
- I Muestra Internacional de Cine (Página 7)
- Sugerencias de los concejales socialistas al Plan General de Ordenación Urbana (Página 7)
- Importante incidencia de la huelga de Enseñanzas Medias (Página 7)

M.C.D.2022

VIERNES 27

Santoral: Ntra. Sra. de Montserrat.–Ss. Tertuliano, Antimo, Teófilo ons.; Anastasio p.; Pedro Armengol cf.; Cástor, Esteban ms.; Zita v.; Zósimo mj.; (Pedro Canisio cf).

Sale el sol a las 07,20 h. y se pone a las 21,06 h. La luna sale a las 08,33 h. y se pone a las 00,33. Cuarto creciente el 1 en Leo.

Refrán: "Cada cual siente sus duelos y poco los ajenos".

EFEMERIDES

1909 Se publica en España la Ley de Huelgas, refrendada por el Ministerio de la Gobernación.

1916 Comisionado por Prensa Latina de América, Valle-Inclán va a Francia como corresponsal de guerra.

1928 Surge en España el Patronato nacional de Turismo.

1955 El primer avión "Caravelle" sale de los hángares Sud-Aviation de Toulouse

1977 El poeta Rafael Alberti llega a Madrid tras 38 años de exilio.

1980 El golfista español Severiano Ballesteros gana el "open" de golf de Madrid.

1989 El Congreso español aprueba la adhesión de España a la organización militar Unión Europea Occidental (UEO), con 245 votos positivos, 11 negativos y 1 abstención.

EL DIARIO PALENTINO
EL DIA DE PALENCIA

Palencia: Mayor, 67 – 34001. Apartado de correos, 17
Teléfono: Redacción, 744822. **Anuncios y suscripciones,** 740417
FAX, 743360 **Depósito Legal:** P-2-1958

Presidente editor: José Luis Alonso Almodóvar; **Gerente:** José Luis Alonso Cruz

Director: JOSE MARIA RUIZ DE GOPEGUI Y SANTOYO. **Redactor jefe:** Gonzalo Ortega Aragón
Jefe de talleres: Francisco del Campo

Ventanal

Torremormojón: Pila bautismal de la iglesia parroquial.

Si desea publicar fotografías de su localidad en el "Ventanal", envíelas a El Diario Palentino. Redacción. C/ Mayor, 67 - 34001 Palencia. Indique el lugar y el autor. Formato

CARTELERA

DONSANTIAGO: *"Delitos y faltas"* (5,30-8,15-10,45)

REY DON SANCHO: *"El Club de los Poetas Muertos"* (5,30-8,15-10,45)

CINE ORTEGA: *"Los fabulosos Baker Boys"* (T.) (5,30-8,15-10,45)

AVENIDA 1: *"Corazones de hierro"* (18) (5,30-8,15-10,45)

AVENIDA 2: *"Disparate nacional"* (13) (5,30-8,15-10,45)

AVENIDA 3: *"Always (para siempre)"* (T.) (5,30-8,15-10,45)

AVENIDA 4: *"Tiempos de gloria"* (T.) (5,30-8,15-10,45)

SORTEOS

Lotería primitiva

Jueves, 19 de abril

6-15-22-28-32-33

C 20

BONOLOTO

Domingo, 22 de abril

9-15-25-44-46-47

C 48

Lunes, 23 de abril

12-19-24-25-38-42

C 49

Martes, 24 de abril

1-2-22-36-41-42

C 11

Miércoles, 25 de abril

19-26-39-40-47-48

C 34

ONCE

n.º premiado ayer

30378

FARMACIAS

Jueves, 26: Don Javier Atienza Romero (Mayor, 21); doña Carmen Varona Sánchez (Plaza Héroes del Alcázar, 4) y don Mario Rodríguez Chacón (Los Alamos, 16, posterior).

Viernes, 27: D. José María González Manteca (Mayor, 104) y don José Fernando Aragón Pajares (maldonado, 2).

Servicio Nocturno: Don José María Fernández Nieto (Mayor,40). Tfno. 742470. Diariamente desde las 10,30 de la noche.

TELEFONOS

Hospital General "Río Carrión"	72 29 00
Urgencias H."Río Carrión"	74 40 11
Hospital Provincial "San Telmo"	72 82 00
Casa de Socorro	72 24 81
Clínica Cruz Roja	72 41 00
Cruz Roja (urgencias)	72 22 22
Clínica "Virgen de la Salud"	74 77 00
Ambulancias	75 22 40
Policía (urgencias)	0 91
Policía Nacional	74 27 15
Protección Civil	0 06
Bomberos (Palencia capital: 080)	72 11 11
Subsector de Tráfico	72 06 88
Guardia Civil	0 62
Policía Municipal	74 76 77
Ayuntamiento	74 97 00
RENFE -información-	74 30 19
Autobuses RENFE	74 32 22
Taxis: Parada Federación	74 21 26
" " Pasaderas	74 08 10
" " San José	72 00 16
" " San Lázaro	72 20 76
" " Est. RENFE	74 39 19
Iberduero, averías	74 25 57

ACTOS Y CONVOCATORIAS

Jornadas de poesía: Dentro de las V Jornadas de poesía que organiza el grupo "Astrolabio", mañana viernes, día 27, intervendrán Ventura Mazón y Eduardo Fraile Valles, en la sala D. Sancho, de Cajapalencia, a las 8 de la tarde.

Técnico auxiliar: Hasta el 11 de mayo permanecerá abierto el plazo de matrícula en las pruebas de evaluación de enseñanzas no escolarizadas para la obtención del título de Técnico Auxiliar correspondiente a la Formación Profesional de primer grado. En el I.F.P. Camino de la Miranda.

Adoración nocturna: El turno cuarto titular Inmaculada Concepción celebrará su vigilia mensual en la noche del 28 al 29 de abril, en la iglesia de San Francisco, a partir de las diez y media de la noche.

Triduo: Este viernes, día 27, comienza el triduo en honor a Santa Teresa de Siena. Los cultos serán a la hora de costumbre, en la iglesia de San Pablo.

UNED: "España y el sistema monetario europeo" será el tema de la mesa redonda que tendrá lugar mañana viernes en la UNED de Palencia, a las 7 de la tarde. Intervienen como ponentes Diego Susch Pérez, catedrático de Economía Aplicada de la Universidad de Alicante. Milagros García Crespo, catedrática de Economía Aplicada en la Universidad del País Angel López Roa, catedrático de Economía Aplicada de la Universidad Camplutense.

Concejales socialistas: Visitarán mañana viernes el barrio Santiago. Celebrarán un acto informativo en la Asociación de Vecinos, a las 8 de la tarde.

M.C.D.2022

RIQUEZA VEGETAL

Se ha dicho que nuestra región es posiblemente la más rica del continente en especies vegetales. Porque la variedad geográfica y climática favorece, en espacios y ciclos temporales concretos, a unas u otras plantas. La vegetación, pues, se adapta a las exigencias de frío o calor, humedad o sequía, riqueza o pobreza de suelos, alturas y llanuras. Y de todo esto tiene Castilla y León un mapa para escoger.

Y seguramente Palencia sea la provincia de mayor variedad, al contar con extensas planicies, comarcas de ondulaciones variadas y verdadera montaña. Por lo que nuestra riqueza floral es inmensa, desde un arbolado variopinto hasta un muestrario casi infinito de hierbas. O sea que aquí el que no se pone a la sombra, adorna la casa de floreros, se toma una infusión o se aplica un emplasto es porque no quiere.

Por nuestra tierra hay una riquísima tradición de aprovechamiento de estas plantas y otras hierbas. Que lo mismo se preparaban una gustosa ensalada de berros que se purgaban con un caldo de hiedra. Y lo mismo teñían sus tejidos con la gualda que se tomaban un refresco a base de mielgas.

El campo era, en realidad, como un comunal supermercado, donde se arrancaban tinturas, medicinas, comestibles, aperitivos y reponentes. Que no está claro si aquello era sabiduría o era agarrarse a un clavo ardiendo y menos da una piedra. Porque, a pesar de los preparados caseros y otros más o menos científicos, la verdad es que la gente se moría mucho. Aunque gentes hubo que, contra trabajos, calamidades y hambres, no los mató un rayo; o tuvo que matarlos un rayo para dejar este mundo que ya les iba para vitalicio.

En la cocina, nada de botes y sobrecillos: un imponente muestrario de ramillas, gramíneas y yerbajos, que lo mismo servían de condimento, como el hinojo, que te aliviaban el vientre, como el escaramujo. Si había en casa una hemorragia, el preparado de paniquesillo. Si alguien tenía fiebre, una infusión de lilas. Si a alguien se le iba el santo al cielo y andaba como cabra perdida, pues un caldo de pasionaria. Y si al chico le rondaba la tisis y al padre el asma, pues una ronda familiar de hisopo de vallado.

Toda la familia, cada cosa a su tiempo, hacía acopio de salvia, espliego, romero, manzanilla, té, hierbabuena, ráspanos, andrinas, lirios, trébol, cadillos y una larga farmacopea, que podía ir desde el aligustre, para cuando apretaran los nervios, hasta la zarza, que valía para todo, incluso contra el cólera. Y no solían faltar nunca ni las majuelas estringentes ni la mostaza de perro, que tenía propiedades antiescorbúticas.

Lo que sí está claro es que por nuestro campos puede encontrarse de casi todo y mucho de especial. Ello lo saben algunos naturistas que hasta nosotros llegan en busca y hallazgo de especies raras, que pueden tener singulares aplicaciones. Con lo que también nosotros podríamos aprovechar para ver si aplicamos algo. Que muchas veces compramos enlatado lo que se come el burro nada más salir de la cuadra.

RETABLILLO

INVESTIGACION, SI INVESTIGACION, NO

Anda el personal entre perplejo y desorientado a próposito de si el Parlamento investiga o deja de investigar el comportamiento y la trayectoria de personajes, que ahora mismo hacen difíciles equilibrios en la cresta de la ola de la actualidad pública y política.

Para empezar, al hombre de la calle le parece que cuanta más transparencia, mejor para todos. Creía, como en un axioma, en aquello de **luz y taquígrafos,** más resulta que está equivocado. Inmediatamente han bajado a la arena los más osados funambulistas del discurso político y con mil sutilezas, con palabras cargadas de matices, le han explicado que hacia la claridad no se marcha buscando la luz. Total, que al hombre de la calle le ha entrado complejo de disminuído mental, al comprobar su simpleza y la cantidad de cosas hasta ahora ignoradas. En su ingenuidad, venía pensandosé que lo blanco es blanco y negro, lo negro; pero no. Y aunque no acaba todavía de penetrarse de cómo lo negro puede ser blanco, lo admite a pies juntillas ya, pues el resumen-conclusión, a que personalmente ha llegado después de escuchar, embobado, es la teoría esa de que la mejor investigación consiste en no investigar nada.

Perplejidades aparte, todos los implicados, a derecha y a izquierda, se sienten molestos, perjudicados, víctimas. A lo mejor tienen razón, pero a este paso acabaremos sospechando que los auténticamente víctimas, perjudicados y , por lo tanto, molestos, somos los demás españolitos, cuya ya no tan firme moral algunos políticos han echado a las patas de los caballos. No ha mucho decíamos que no se puede esperar demasiado de un pueblo cabreado; pues, anda, que de un pueblo decepcionado...

LA OBSESION

En las oficinas primero y a no tardar en los hogares, se va abriendo paso la preocupación por la amenaza de los paquetes-bomba, aunque por acá no se ha registrado ningún caso. Es que las noticias vuelan más que nunca. El personal está al cabo de la calle de que los terroristass tratan de sembrar el pánico y que en la medida en que el Gobierno vaya anulando sus zonas de actuación posiblemente intentaran golpear en lugares más seguros.

Total, que en las oficinas y ya en algunos hogares, comienza averse con algún recelo la llegada de cualquier sobre o de un paquete inesperado y los destinatarios sienten un inevitable cosquillero, que se pasa inmediatamente.

Cualificadas personalidades del Gobierno han asegurado que la apelación al envío de los paquetes-bomba evidencia que los terroristas están perdiendo organización y fuerza. Será cierto, pero está por ver. Lo que sí ocurre es que mientras golpearon sobre objetivos seleccionados, el personal sentíase más protegido, aunque lamentara profundamente lo que acontecía y lo condenara. Ahora ha comenzado a pensar que el peligro podría encontrarse más cercano y, como decimos, la preocupación asoma ya entre los más impresionables o timoratos.

Un despacho de agencia daba cuenta ayer de que se van a ampliar las medidas habituales de seguridad, de que se dispone en Correos. Con independencia de que, lamentablemente, se marche un tanto a remolque de los acontecimientos, esperamos que esas medidas lleguen a todas partes.

«SANTA BARBARA»

Si no nos faltara el optimismo y nos sobrara aburrimientos, quizá un día de estos busquemos en la hemeroteca algunos de aquellos comunicados, que se hicieron públicos cuando los trabajadores independientes y los afines a CC.OO. levantaron la voz, ante el silencio disciplinario de los otros, contra la «estrategia» del Gobierno en cuato al futuro de la Empresa Nacional «Santa Bárbara»...

Ayer mismo se reunía en la capital de España el ministro Serra con los responsables de UGT y les venía a decir, calcado, lo que ya se manifestó por aquel entonces. Es decir, que el tiempo ha pasado en vano y la situación se ha deteriorado aún más, cuando frente a la protesta de los demás desde las zonas afines al Poder se prometía que todo estaba, perdón por la expresión, **atado y bien atado**...

¡Cómo no recordar en estos momentos aquellas manifestaciones, a las que se sumó, preocupada, la ciudad entera, para gritar ante el Gobierno Civil y por las calles la repulsa por lo que se veía venir!. El tiempo y la paciencia acaban poniendo a cada uno en su sitio.

P.M.B.

M.C.D.2022

TESTIGOS DE LA ESCUELA CRISTIANA

El domingo, beatificación de nueve Hermanos de la Salle

El día 29 de abril, la Iglesia Católica va a celebrar a unos hermanos cuya vida fue interrumpida violentamente en la Revolución de Asturias de 1934. Los declarará Beatos, lo cual significa el reconocimiento de que fueron matados por el testimonio de su fe. Entran a formar parte del cortejo de los mártires: son testigos de que el mayor y más verdadero sentido de la vida es la opción por Dios, sobre todo, y el don de la vida por El y por el servicio de los hombres.

Los nombres de estos testigos de la fe, sus lugares de nacimiento y las diócesis de origen son las siguientes:

* Hermano **Cirilo Beltrán** (José Sanz Tejedor), de Lerma, Burgos. Director de la Comunidad. 46 años.

* Hermano **Marciano José** (Filomeno López López), de El Pedregal, diócesis de Sigüenza-Guadalajara. 33 años.

* Hermano **Julián Alfredo** (Vilfrido Fernández Zapico), de Cifuentes de Rueda, en León. 30 años.

* Hermano **Victorino Pío** (Claudio Bernabé Cano), de San Millán de Lara, Burgos. 29 años. Estuvo de profesor en el Colegio La Salle de Palencia y a los veinte días de ser cambiado a Turón recibió el martirio.

* Hermano **Benjamín Julián** (Vicente Alonso Andrés), de Jaramillo de la Fuente, Burgos. 26 años.

* Hermano **Augusto Andrés** (Román Mártires Fernández), de Santander. 24 años. Estuvo de profesor en el Colegio La Salle de Palencia.

* Hermano **Benito de Jesús** (Héctor Valdivieso Sáez) nacido en Buenos Aires (Argentina), oriundo de Briviesca, en Burgos. A punto de cumplir los 24 años.

* Hermano **Aniceto Adolfo** (Manuel Seco Gutiérrez), de Celada Marlantes, en Santander. Recién cumplidos los 22 años.

También será beatificado un Padre Pasionista, que asistía a los Hermanos y a los alumnos. Es el P. Inocencio de la Inmaculada (Manuel Canoura Arnau), de Texeira, en la provincia de Lugo. 47 años. Su comunidad era Mieres y se encontraba en Turón circunstancialmente, para prestar servicio sacerdotal.

Los hechos acaecieron en la cuenca del Turón, en la madrugada del 9 de octubre de 1934. En plena Revolución de Asturias, iniciada el 5 inmediato. La excitación y los nervios de la circunstancia y el ambiente de reivindicación, permitieron que se desatarán las pasiones de la agresividad, el resentimiento y el fanatismo, a veces incontrolados. Los nueve religiosos fueron blanco de los excesos de algunos cabecillas de la zona. Los mismos mentores de la Revolución reprobarían el error y el horror del asesinato. El pueblo de Turón sentiría en sí mismo el dolor de estas muertes. Unos y otros conocían de sobra el celo y abnegación de muchos de estos religiosos en la educación de los hijos de sus vidas y de los hombres de los valles. En muchos lugares de Asturias eran testimonio elocuente. Y lo apreciaban. Todos reprobaron el drama.

Junto a estos hombres, será glorificado también otro Hermano de La Salle:

* El Hermano **Jaime Hilario** (Manuel Barbal Cosán), de Enviny, en Lérida, diócesis de Urgel. Fusilado el 18 de enero de 1937, cerca de la ciudad de Tarragona "condenado sólo por ser religioso". 39 años.

Después de estas muertes, la luz despejó la tiniebla del momento y alumbró la riqueza de su significado.

Habían dado la vida por su fe, por ser creyentes, y por ayudar a descubrir el valor y la luz de la fe, por medio de la educación cristiana. Esto fue su delito y su gloria.

Los hombres de los Valles Mineros, sobre todo de Turón, se sienten depositarios de otra luminosa experiencia: haber acogido ese gesto generoso; ser testigos privilegiados de la mayor prueba de amor; dar la vida por los que se ama. Encontrar, por la Escuela Cristiana, los brazos abiertos de la reconciliación y la fraternidad que unen sin distinción, desde la infancia, a los hijos de Dios.

El hecho glorioso lo vamos a celebrar en Roma el domingo 29 de abril. En la basílica de San Pedro serán glorificados estos hombres que se nos han hecho entrañablemente cercanos y queridos. Un motivo de gozo muy grande para toda la Familia Lasaliana. Y una llamada muy fuerte. Sus vidas nos hablan: Vale la pena dedicarse a hacer el mundo mejor, más según el corazón de Dios. Vale la pena sentirse juntos, como un solo hombre, en el compromiso por hacer el reino de Dios; Cada uno en su puesto; y, hoy, aquí, por la educación cristiana.

En la vida de nuestros Hermanos elevados a los altares, reconocemos la vida de tantos más. Nuestros "Beatos" son testigos y signos de esta labor, testigos de ella: realmente, son los **"Mártires de la Escuela Cristiana"**.

H. Carlos C.

Triunfos de la imagología

Víctor ALBA

En su deslumbrador libro "La inmortalidad", que es más que una novela, Milan Kundera dice que a la edad de la ideología ha sucedido la edad de la imagología, es decir, aquélla en que la imagen pesa más que las ideas y las sustituye. Los hechos, recientemente, le han dado la razón, si se para uno a pensar en ellos descartando clichés y prejuicios.

Ya se vio en Nicaragua que las encuestas de opinión en países que están saliendo de dictadura son engañosas; la gente conserva la imagen del miedo y contesta lo que cree que es inocuo. Lo mismo acaba de suceder con las encuestas previas a las elecciones de Alemania Oriental. Daban la victoria a los socialistas y la han tenido los conservadores. Miedo a quitarse la careta de quienes durante tantos años han tenido que hablar de un modo (imagen verbal) y pensar (y actuar cuando se podía) de otro. Y triunfo, también de la imagen distorsionada: el poder detestado se llamaba a sí mismo, falsamente, socialista, y los que correctamente adoptaron este nombre han pagado por las culpas de los que no se atrevían a llamarse comunistas.

triunfo también de la imagen de que la Alemania Occidental, rica, podría cargar con el costo de convertir en rica la Alemania Oriental empobrecida por los comunistas (que han obtenido el 16 por ciento de los votos, es decir, aproximadamente, el porcentaje de la población electoral que quiere seguir mamando de las ubres del Estado, como lo ha hecho hasta ahora).

Utilización de la imagen por el canciller conservador Khol, con sus tergiversaciones y aplazamientos respecto a la cuestión, vital para la paz, del respeto a las fronteras actuales de Alemania Oriental. Probablemente, la imagen de vencedor que ha obtenido Khol le ayude a lograr la victoria frente a los socialistas, dentro de un tiempo, en las elecciones de Alemania Occidental.

Imagen la que en Europa, tanto del Oeste como del Este, se tiene de la Alemania reunificada. Imagen basada en los recuerdos de la Alemania nazi, y sus crímenes, en la memoria de que por dos veces en medio siglo Alemania desencadenó sendas guerras mundiales. Temor, por tanto, a que la imagen pueda repetirse.

Que la imagen corresponda a la realidad importa poco a los imagólogos. Lo que les interesa es que la gente crea que la imagen es la realidad. Si luego viene la desilusión, el "con los de antes estábamos mejor", se buscan nuevas imágenes para que la gente las tome por nuevas realidades, y santas pascuas.

En política, como en cultura, en religión, en economía, en casi todo –hasta en amor–, la imagen es importante. Pero sólo debe tomársela en cuenta si refleja una realidad. Si no, no es imagen de nada, sino simple y pura (o impura) invención, fantasía, imaginación. Y esto es lo que puede estar sucediendo en Alemania Oriental y posiblemente, dentro de poco, en Alemania Occidental. Y lo que sucede en Europa respecto a Alemania. Para salir de este juego de espejos reflejando espejos que reflejan espejos, sólo hay un medio: atreverse a encararse con la realidad, medir sus posibles consecuencias y adoptar las medidas para que sean favorables a la gente (es decir, a la paz) y no peligrosas para ella (es decir, el conflicto y la guerra). Esto es lo que muchos piden a la Comunidad Europea que haga y que, en consecuencia, acelere su proceso de unificación, que pase del simple comercio a las finanzas, a la política. Una Alemania reunificada dentro de una Europa unificada no respondería a ninguna imagen. Podría ser una realidad. Si no se consigue esto, la imagen que los alemanes se hagan de sí mismo y la que los europeos nos hagamos de Alemania, aunque no correspondieran a la realidad, podrían hacernos retroceder decenios. Y el mundo entero lo pagaría.

M.C.D.2022

El MOPU saca a concurso las obras del embalse de VIDRIEROS

Redacción

El Ministerio de Obras Públicas y Urbanismo ha sacado a concurso las obras del pantano de Vidrieros, con un presupuesto que puede rondar los 4.700 millones de pesetas, según se ha publicado en el Boletín Oficial del Estado.

El pantano de Vidrieros sale con un presupuesto exacto de 4.726 millones de pesetas y como es sabido desde que comenzó a hablarse de este proyecto ha existido una fuerte contestación al mismo en la zona del Valle de Pineda, un área considerada de notable interés ecológico que quedará inundadada, así como en las localidades que se van a ver afectadas y por supuesto entre las asociaciones ecologistas. De otra parte, tiene sus defensores en los agricultores de Tierra de Campos, ya que podrán beneficiarse para sus regadíos.

Para la Confederación Hidrográfica del Duero, esta infraestructura resulta imprescindible para aumentar la regulación del río Carrión y comporta una serie de beneficios muy superiores a los perjuicios que pueden derivarse de su construcción. La presa está proyectada en el término municipal de Triollo, aguas arriba del embalse de Camporredondo y se tiene previsto anegar más de 300 hectáreas del Valle de Pineda, que está incluido dentro de la Reserva de Fuentes Carrionas, para recoger las aguas que no embalsan los pantanos de Camporredondo y Compuerto.

Aunque el proyecto no afecta a poblaciones -como ocurrió por ejemplo con el de Riaño-, entre los grupos ecologistas, en particular el Grupo Ecologista Palentino, se ha subrayado el impacto negativo que tendrá el embalse en una zona privilegiada por la variedad de sus hábitats y la riqueza de la fauna, destacando la existencia del oso pardo. Asimismo se verían afectadas diversas especies de aves como el urogallo, águila real o halcón abejero.

Un informe del catedrático de Zoología Francisco Purroy alertó sobre la posibilidad real de que el pantano podría actuar como barrera que impida el normal desplazamiento de los osos por la reserva de Fuentes Carrionas.

Por su parte el presidente de la Confederación Hidrográfica del Duero, empresa que construirá el embalse, aseguró en julio del año pasado, cuando arreciaban las críticas, que se construiría "con todas las garantías" en el sentido de reducir al máximo los posibles impactos que se han denunciado desde distintos sectores.

Con sol, viento fresco, carruseles, música y caracoles

Animada Romería de San Marcos

FOTO LUIS

La Campa de El Sotillo presentó, entre carruseles y puestos de comestibles y baratijas, una concurrida animación

FOTO LUIS

Hasta ciento cincuenta kilos de caracoles repartió el Ayuntamiento en raciones, manteniendo la tradición caracolera de la Romería de San Marcos

Con una tarde soleada y refrescada por remalazos de fresco viento norteño, se celebró ayer la tradicional Romería de San Marcos, en la campa de El Sotillo. Carruseles y puestos de fritangas, avellanas, chucherías y baratijas daban al entorno un aspecto de miniferia abrileña, a la que, durante toda la tarde, acudió un buen número de palentinos, con amplia representación infantil y juvenil.

Doce grupos y paticulares tomaron pàrte en el concurso de platos de caracoles. Cocineros de La Fragata, Rey Sancho, Castilla Vieja y Casa Grande, junto con los concejales de la Comisión de Cultura y Festejos hubieron de "trabajar" duro para dilucidar los premios: Primero, de 20.000 pesetas, al Grupo de Cultura del Centro Miguel de Unamuno. Segundo, de 15.000 pesetas, al Grupo Papier, del mismo Centro. Y tercero, de 10.000 pesetas, a doña Isabel Guerrero.

En la Caseta Municipal se repartieron hasta ciento cincuenta kilos de caracoles, a un precio simbólico por ración. La romería terminó con una verbena amenizada por el Grupo Manantial.

FOTO LUIS

Los niños aprovecharon el ambiente ferial de El Sotillo para disfrutar de los carruseles

Del 30 de abril al 2 de mayo

Primera asamblea presbiteral diocesana

De acuerdo con la programación pastoral diocesana del presente año, durante los días 30 de abril, 1 y 2 de mayo se va a celebrar en nuestra ciudad un acontecimiento poco frecuente, una asamblea sacerdotal. Pretende tener un carácter práctico y buscar dar respuesta a una serie de propuestas operativas que arrancan del XXV Sínodo Diocesano y del Congreso de Espiritualidad Presbiteral, clausurado el pasado otoño y al que aistieron varios miembros de nuestro presbiterio.

Alrededor de doscientos cincuenta sacerdotes, procedentes de los cuatro puntos cardinales de la geografía de nuestra tierra palentina se darán cita en el Seminario Menor para participar en la Iª Asamblea Presbiteral que ha sido convocada por el Obispo de la Diócesis, Nicolás Castellanos, después de un diálogo personal con cada uno de sus sacerdotes.

El objetivo prioritario de esta Asamblea no es otro que abrir una mesa de comunicación y reflexión en la que todos los sacerdotes puedan discernir caminos de futuro de su propio ser y que hacer pastoral. La mesa común de la fratrenidad sacerdotal constituye el lugar más apropiado para debatir los problemas pastorales, clarificar las opciones apostólicas y presentar aquellas propuestas más importantes para la evangelización del hombre de hoy.

Cinco grandes temas serán sometidos a debate en la Asamblea: «La reevangelización de todas la comunidades palentinas, opción fundamental del último sínodo diocesano», las «condiciones humanas de los sacerdotes», la «espiritualidad sacerdotal», la «distribución del clero» y las «normas sobre nombramientos y duración de los mismos».

Todos los temas han sido estudios previamente por diferentes grupos de trabajo y sometidos a la concreción y mejora de todos los sacerdotes que se hallan repartidos a lo largo y ancho de las nueve zonas en las que se divide la diócesis. Las propuestas estarán presentadas en forma de síntesis para ser votadas.

Esta reunión de todo el Presbiterio en Asamblea, que tendrá lugar durante el largo puente del primero de mayo, es para la iglesia de Palencia un acontecimiento relevante, en palabras de monseñor Castellanos «un momento significativo de gracia, que puede ayudarnos a seguir siendo fieles al Evangelio, al Concilio Vaticano II, a nuestro Sinodo Diocesano, al palentino de hoy y a las nuevas señales de los tiempos».

J.B. Montoto

M.C.D.2022

En la dirección provincial de Trabajo

PRESENTADOS LOS PLANES DE VIABILIDAD DE LAS EXPLOTACIONES DEL GRUPO MINERO «BERGEL»

Redacción

Alrededor de las tres de la tarde se daba por concluida una larga reunión en la dirección provincial de Trabajo, entre los comités de empresa del grupo minero "Bergel", el propio Francisco Bergel, propietario del grupo y el director provincial de Trabajo, en la que se han presentado los planes de viabilidad de las tres explotaciones de que se compone el grupo, es decir "Minero Cántabro Bilbaina", "Antracitas de Besande" y "Felipe Villanueva", todas ellas en la cuenca minera palentina.

Los planes han sido presentados por separado a cada uno de los comités de empresa y una vez conocidas las líneas maestras los representantes de los trabajadores han solicitado unos informes complementarios con el fin de aclarar determinados puntos. Una vez que estos informes estén en sus manos comenzarán las conversaciones para negociar dichos planes de viabilidad.

Los aspectos concretos de estos planes y la valoración de los mismos por las distintas fuerzas sindicales del sector no se podrán conocer hasta mañana, una vez que se les entregue y puedan estudiarlos.

Como se sabe los 340 trabajadores del grupo "Bergel" están esperando con impaciencia la puesta en marcha de los planes de viabilidad de sus respectivas explotaciones, ya que permanecen en paro por falta de material para poder cumplir con su trabajo.

EL TIEMPO

Un aumento de la nubosidad se producirá por la tarde en la Comunidad de Castilla y León, con lo que habrá riesgo de que se produzcan algunos chubascos aislados, informó el Centro Meteorológico Zonal del Duero.

El viento soplará flojo de componente este y las temperaturas máximas oscilarán entre los 11 y 15 grados, mientras que las mínimas se situarán entre 1 y 5 grados.

Mañana se producirán algunos bancos de niebla o brumas matinales y los cielos estarán poco nubosos, aunque en las cercanías de los sistemas montañosos habrá nubosidad de evolución lo que provocará algunos chubascos.

El viento soplará de flojo a moderado de componente este y las temperaturas ascenderán ligeramente.

V Ciclo de Iniciación al Teatro

Ayer, sesión dedicada a Calderón de la Barca y a Moliére

Un momento de «El médico a palos» de Moliére

FOTO LUIS

Los jóvenes espectadores del V Ciclo

FOTO LUIS

Ayer se celebró en el salón de actos de Caja Salamanca la quinta sesión del V Ciclo de Iniciación al Teatro, en el que participan unos cuatrocientos escolares de 7º y 8º de EGB de nuestra ciudad. Era la primera de esta edición protagonizada por el grupo palentino Eslabón -organizador del ciclo que patrocina el Ayuntamiento– y la primera también marcada por el humor. Se completará con las dos próximas, dedicadas respectivamente al "Retablo Jovial" de Alejandro Casona y a las piezas breves que están preparando algunos de los asistentes al ciclo para cerrarlo en la séptima sesión.

En la de ayer Eslabón puso en escena "El desafío de Juan Rana" de Calderón de la Barca y un fragmento de "El médico a palos" de Moliére. Como explicó antes de las representaciones Enrique González, director del grupo, los autores elegidos son totalmente distintos entre sí pero caracterizados en las obras elegidas por el humor y la ironía. "Esta sesión tiene como objetivos, dijo, mostrar a dos autores distintos, contraponer el teatro en verso de Calderón con el teatro en prosa de Moliére y pasar todos un rato muy entretenido, sonriendo y riendo con ambos".

"El desafío de Juan Rana" es un entremés de Calderón de la Barca (Madrid, 1600-1681), que pone en entredicho el sentido del honor, la valentía y la cobardía de un hombre miedoso que además de tener que cargar con la infidelidad de su esposa deberá batirse en duelo por defender su honra. La representación de este entremés, preparada por Eslabón para otro ciclo anterior junto al titulado "El Toreador" también de Calderón, realza el humor de las escenas con unos decorados muy simples.

"El médico a palos" es una de las comedias sobresalientes del francés Jean-Baptiste Poquelin "Moliére" (1622-1673), en la que prima como en el resto de su producción el estudio de los personajes y una sátira de las costumbres y de la sociedad. En esta ocasión la acción se desarrolla a partir de la venganza que urde una esposa apaleada contra el marido, un leñador del que conseguirá que piensen que es un famoso médico. El sentido común y la habilidad del hombre le salvará de una apurada situación. En la sesión de ayer el grupo Eslabón representó sólo la primera parte de la comedia, ya que su duración no permitía darla completa en el tiempo habitual que es de una hora.

ESLABON leerá mañana «Don Juan Tenorio» en Caja Salamanca

Mañana viernes el grupo Eslabón ofrecerá una nueva sesión de lecturas dramatizadas, dentro del programa cultural organizado por Caja Salamanca para el mes de abril. El ciclo de teatro leido se inició en el mes de febrero con la lectura de "Medea" y prosiguió en marzo con una selección de textos de "La Celestina". Mañana le toca el turno a otro de los clásicos de la escena española: "Don Juan Tenorio" de José Zorrilla. Dará comienzo a las 8,15 de la tarde en el Aula de Caja Salamanca. La entrada es libre.

XXX Reunión interprovincial de asociaciones de alcohólicos rehabilitados

El próximo 29 de abril se celebra en Palencia la XXX Reunión interprovincial de asociaciones de alcohólicos rehabilitados, en la cual se abordará el tema "El alcohol, plataforma de otras drogodependencias".

A esta reunión, que tendrá lugar a partir de las diez de la mañana en el auditorio de Cajapalencia, asistirán asociaciones de Avila, Burgos, León, Salamanca Soria, Segovia, Valladolid, Bilbao, Lugo, Madrid y Palencia (ARPA), organizadora de este encuentro. Asimismo, asistirán las federaciones de asociaciones de alcohólicos rehabilitados de la Comunidad de Madrid, Castilla La Mancha, Galicia, y la Federación Nacional.

El programa de la reunión se atendrá al siguiente horario:
10,00 h. Exposición de ponencias por parte de las asociaciones.
13,00 h. Coloquio sobre las ponencias expuestas.
13.15 h. Elaboración de conclusiones de asociaciones y técnicos.
14,00 h. Lectura de conclusiones. Clausura.
14,30 h. Comida de hermandad en el hotel Rey Sancho.

Junta directiva

ARPA ha comunicado la constitución de su nueva junta directiva, que está compuesta por Francisco Blasco Miguel como presidente, Antonio de la Fuente Valencia, vicepresidente. Eduardo Cano Gatón, secretario. Antonio Gutiérrez Arija, tesorero. Jacinto Ros Polo, vocal interventor de cuentas. Como vocales fueron elegidos Florentina Alonso Melgosa, Miguel Gil Ahijado, Félix Velado Población, Miguel Merino García y Marcelino Calvo Cabezón. Y como colaborador para temas juveniles, Raúl Escalada Cuadrado.

M.C.D.2022

Organizada por Ayuntamiento, MEC, UPP y Empresa Margareto

La 1.ª Muestra Internacional de Cine se celebrará en el Ortega del 3 al 11 de mayo

Esta mañana se ha presentado en el Ayuntamiento la 1ª Muestra Internacional de Cine, que va a celebrarse en Palencia del 3 al 11 de mayo ambos inclusive, teniendo como primeros destinatarios a los alumnos que participan en los distintos programas palentinos de Educación a Adultos y como segundos destinatarios a los palentinos en general.

La concejala de Bienestar Social Sonia Lalanda, la coordinadora de los Programas de Educación de Adultos del Ministerio de Educación y Ciencia Milagros Alcalde, el representante de la Universidad Popular Agustín González y el empresario del Cine Ortega Eduardo Margareto dieron a conocer esta primera muestra, cuya pretensión es la de seguir ofreciendo nuevas ediciones y terminar convirtiéndose en un festival de cine. Para Sonia Lalanda se trata de un vehículo más de cultura, que va a acercar el cine a los adultos que participan de programas formativos de los Centros Socio-Culturales Municipales, MEC y UPP, a través de proyecciones, conferencias, mesas redondas y exposiciones. Milagros Alcalde señaló que se pretende hacer nuevas muestras en el futuro, encuadradas como esta primera en el proyecto de Educación de Adultos y con el objetivo prioritario de acercar a la población adulta al cine y también con los objetivos de conseguir que sea un punto de encuentro, una alternativa más de la ciudad y ejemplifique cómo una sala comercial puede ser foco cultural durante unos días.

Eduardo Margareto explicó que se ha intentado coger una película de cada país, que no fuera muy difícil de ver y que tuviera calidad. Todas las elegidas -ocho en total- serán estreno en Palencia y se proyectarán dobladas, a excepción de "Jesús de Montreal" que se pasará en versión original. "Si esto sale bien, añadió, con el tiempo podría llegar a convertirse en un festival". En cuanto a presupuesto dijo que el Departamento Municipal de Bienestar Social corre con los gastos de actividades culturales hasta un total de 200.000 pesetas; Caja Palencia ha pagado los programas, carteles y publicidad y el MEC unas guías didácticas que ofrecerán a los espectadores información sobre lo que van a ver. En cuanto a la empresa del Cine Ortega señaló que ha hecho unos abonos de 1.000 pesetas para las ocho películas y un precio especial de 250 pesetas para cada una de las películas sueltas. Esos abonos están ya a la venta en los cines Ortega y Avenida, en los centros municipales, en el MEC y en la UPP. Agustín González explicó que las proyecciones se complementan con tres conferencias y una exposición y que la selección de películas ha llevado un tiempo de dos o tres meses, con el criterio de que tuvieran una lectura sencilla, buena calidad y fuera posibles de encontrar en el mercado.

Sonia Lalanda

LA MUESTRA

El 3 de mayo se abre con la conferencia de Eduardo García Matilla "La Cultura de la Imagen" en la Biblioteca Pública, a las 8 de la tarde. El 8 de mayo Igor Nemira, director de la agencia soviética Novotsky, hablará sobre "Cine y Sociedad: La Perestroika" en el Auditorio de Caja Palencia, a las 8 de la tarde. El 11 de mayo habrá una mesa redonda con Carlos Manrique, de TV y el director de cine Angel Macho sobre "Antes, durante y después de una película". Será en Sala Caja Palencia a las 8 de la tarde. Además del 3 al 11 inclusive podrá verse una exposición de carteles cinematográficos en la Biblioteca Pública. Las películas que van a proyectarse son la norteamericana "Mi Padre" de G.D.Goldberg, "Una historia china de fantasmas" de Ching Siu Tung, la italiana "Nos habíamos querido tanto" de Ettore Scola, la norteamericana "Trilogía de Nueva York" de Paul Bogart, la francesa "Demasiado bella para tí" de Bertrand Blier, la soviética "La pequeña Vera" de Vasili Pichul, la canadiense "Jesús de Montreal" de Denis Arcand y, como clausura, la española "Monte bajo" de Julián Esteban Rivera. Está previsto que asistan al pase de clausura el director y Jorge Sanz, protagonista de esta película.

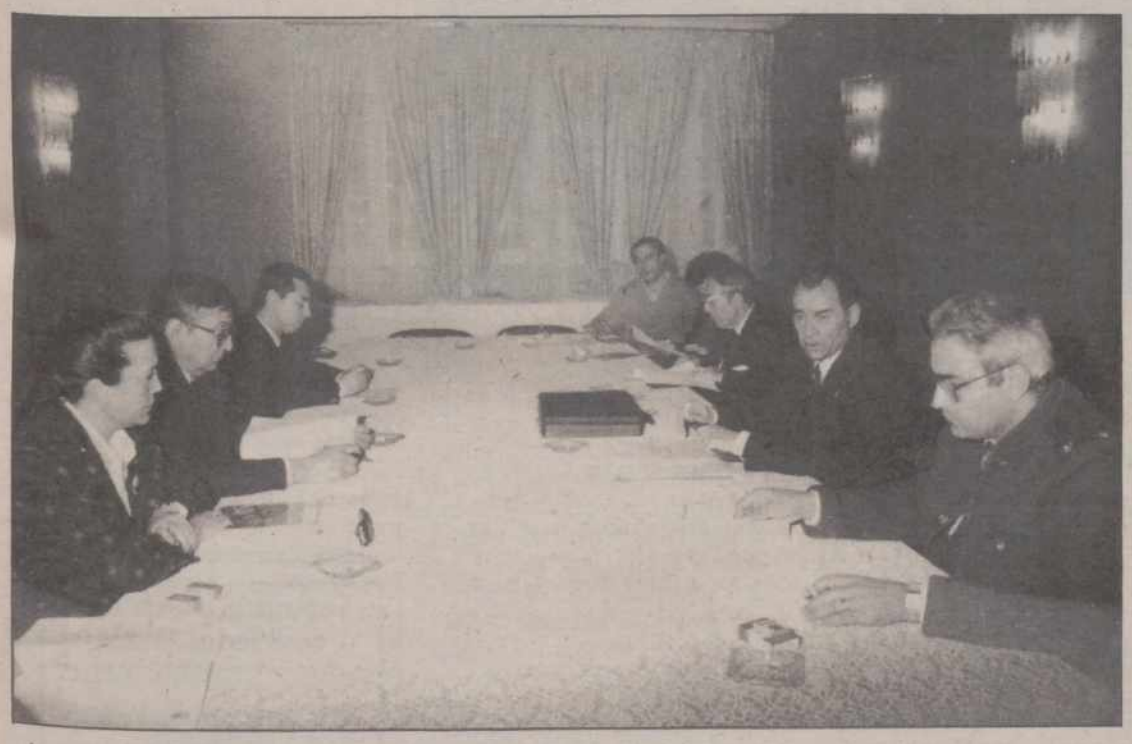

Agentes de la propiedad.- En la foto de LUIS, un momento del acto de presentación del III Congreso nacional de agentes de la propiedad inmobiliaria. Acto que tuvo lugar en la tarde de ayer, en el salón azul del hotel Castilla Vieja.

Sugerencia del Grupo de Concejales Socialistas al Avance del Plan General de Ordenación Urbana

El Grupo de Concejales Socialistas ha presentado en el Ayuntamiento un documento que recoge sus aportaciones al avance de planeamiento para la revisión y adaptación del Plan General de Ordenación Urbana. Este documento de catorce folios dice en su Preámbulo que la intención de los ediles socialistas es "colaborar ni siquiera como crítica constructiva sino más bien como complemento al avance existente, como alternativas puntuales que entendemos más acertadas en cada caso o como ideas que estimamos pudieran ser recogidas para inspirar la filosofía del Plan General futuro".

En su capítulo "Visión comarcal" dicen que es impensable plantear un Plan General que ignore la situación geográfica del municipio palentino con sus interrelaciones con los Ayuntamiento colindantes y el tráfico interurbano. En el caso del tratamiento dado en el avance al ferrocarril hacen una serie de matizaciones y señalan aspectos positivos y negativos.

Entre los primeros está que se plantee como irrenunciable el soterramiento, que se hable de un paseo central "bisagra" de las dos partes de la ciudad y que se apunte un posible concurso de anteproyecto de ideas sobre toda el área afectada. Como negativos están los aspectos del costo claramente elevado de esa solución, el hecho de que se puedan crear expectativas falsas entre los ciudadanos al hacer depender el equipamiento del centro de esa única solución, sin una alternativa paralela hasta que se consiga el soterramiento. En cuanto a la red viaria dicen los socialistas que la ampliación de la sección o el desdoblamiento de la variante de Palencia es una propuesta deseable que no impide el actual trazado y que parece acertado cerrar el trazado de la arteria A-1 por el oeste, delimitando el parque lineal del río Carrión y que falta justificación de la conexión sur de la arteria A-1 con la carreterilla de Villamuriel, "que parece ligada a la decisión que tomara el Ayuntamiento en cuanto a la posible urbanización o no de las huertas comprendidas entre el Canal de Castilla y el río Carrión". Los socialistas defienden que prevalezca la idea de su protección y destino agrícola y, en ese caso, "no queda otra alternativa sino informar negativamente esa conexión con la carretera de Villamuriel toda vez que crearía importantes e insostenibles tensiones en la zona". También hablan de dar soluciones a los problemas circulatorios de los barrios del Cristo y del Ave María.

En el caso del suelo urbano creen que hay zonas en el Avance que están indebidamente calificadas como la márgen oeste de la Avenida de Campos Góticos. los terrenos entre la Avenida San Telmo y la vía del ferrocarril, los terrenos entre la vía, el primer cinturón, el Asilo de Ancianos, Centro Comercial y Escuela Castilla, los terrenos colindantes con el Polígono Industrial al sur y la vía y la márgen oeste de la Avenida de Asturias.

Hacen referencia también al suelo urbanizable, las zonas verdes, el "Campus" universitario y el Monte El Viejo y, como resumen, manifiestan que es su deseo "que en las próximas fases del planeamiento se profundice más en los siguientes aspectos, todos ellos no de medidas concretas, sino de talante o postura ante la trascendencia que supone la redacción del Plan: acento en la actuación cualitativa del Plan, clasificación del suelo acorde con las necesidades reales, Plan adecuado a las necesidades y a la capacidad de gestión del Ayuntamiento, Plan no desarrollista, Plan intervencionista controlando la iniciativa privada y beligerante en la oferta de suelo industrial y en la puesta en el mercado de residencial, control del cumplimiento del Plan en el Suelo No Urbanizable y control sobre la edificación y la protección de áreas de interés bio-ecológico".

En Palencia

Importante incidencia de la huelga convocada en las enseñanzas medias

Alrededor de 4.500 alumnos de enseñanzas medias secundaron en Palencia la huelga convocada hoy en toda España por el Sindicato de Estudiantes (SE) para exigir una reforma progresista de la enseñanza, según datos facilitados por el Gobierno Civil.

El total de alumnos que cursan estudios de enseñanzas medias en la provincia de Palencia es de 10.363, de los que 6.523 pertenecen a BUP, y el resto a la FP. Los centros donde se ha secundado este paro han sido 16 de BUP y 11 de FP. En BUP no acudieron a clase 2.397 alumnos, y en FP faltaron 2.110.

Las organizaciones Estudiantes Progresistas y la Unión de Estudiantes, que integraban junto a el SE la plataforma marco que convocó la huelga del pasado 22 de marzo, no secundaron la protesta de hoy, y continúan las conversaciones con el Ministerio de Educación.

M.C.D.2022

Ayer, en Sala Caja Salamanca

Fernando Ponce definió «Primavera 90» como una reflexión sobre el hombre desde la variedad del arte contemporáneo

El escritor y periodista Fernando Ponce habló ayer en la sala de exposiciones de Caja Salamanca de "Primavera 90", la muestra de arte contemporáneo que se inauguró en cuatro salas el 23 de abril con obras de setenta artistas. Ponce ha colaborado en "Primavera 90" con el texto que sirve de presentación en el catálogo a la obra gráfica y múltiples que puede verse en Caja Salamanca y ayer vino a presentarla en persona.

Entre las litografías, grabados, serigrafías y aguafuertes de Barjola, Canogar, Equipo Crónica, Farreras, Feito, Gudiol, Guerrero, Guinovart, Millares, Miró, Mompó, Lucio Muñoz, Palazuelo, Rivera, Saura, Suárez, Tapies y Viola y los múltiples de Chirino y Serrano, Fernando Ponce dijo "no somos mucha gente, pero siempre en el arte han sido pocos los que han estado aunque con el tiempo se les hayan sumado las mayorías. Las minorías son las que tiran del carro, como ahora sucede en Palencia", refiriéndose a los organizadores y comisarios de la exposición Angel Cuesta, Vicente Mateo y Serna-Avendaño y a sus colaboradores más directos.

Vista parcial de la obra gráfica y los múltiples de esta sala FOTO LUIS

Ponce, que había visitado previamente las otras tres salas en las que está repartida "Primavera 90": la del Centro Cultural Provincial, la de la Biblioteca Pública y el Claustro de la Catedral, manifestó que una exposición es siempre motivo para reflexionar sobre lo que es el arte y lo que nos dice y añadió "ésta, como todas, nos habla de la condición humana en el mundo". Hizo después un breve recorrido por los ismos que han marcado el arte contemporáneo, desde 1874 con la aparición del Impresionismo que trajo una visión nueva del hombre y la cultura, la visión del hombre ciudadano frente al hombre rural del arte anterior; pasando por el Postimpresionismo del que surgió el Cubismo con su visión múltiple y polivalente del hombre, visto desde todas las perspectivas y complementándose con la teoría de la relatividad "de la que estamos viviendo todavía" y pasando también por el Expresionismo alemán con su visión trágica y dramática de la existencia, desde su ala visionaria y desde su ala abstracta. El Dadaismo y el Surrealismo con sus visiones del yo interior y los distintos cambios que ha experimentado después el arte del siglo XX hasta llegar al Computer-Art que nos ofrece actualmente una visión a través de las nuevas tecnologías fueron otros puntos tocados por Fernando Ponce.

Terminó afirmando que ahora se ha cerrado el ciclo histórico de las vanguardias ya que tuvieron el techo muy alto y no se puede superar. "Actualmente vivimos un momento de encrucijada y una rica y variada perplejidad que queda patente en esta exposición, donde a todos les une el arte del buen pintar y el intento de crear realidades plásticas originales y la calidad y les separa su individualidad y su huella personal, dentro de la afirmación general de que el arte es lo mejor que hace el hombre y lo que le devuelve la fe en sí mismo".

Cámara Oficial de Comercio

«Nueva ley de sociedades anónimas»

Por la Cámara Oficial de Comercio e Industria de Palencia se ha organizado un Seminario sobre la puesta en práctica de la nueva Ley de Sociedades Anónimas.

En el Salón de Actos de dicha Entidad, completamente lleno de público, a las 19,30 horas de los días 24 y 25 actuó como ponente Juan Antonio Pérez de Lerma y Munilla, registrador mercantil de Madrid, que desarrolló las ponencias «Reforma de las Sociedades de Capital» y «Registro Mercantil», entablándose a continuación de cada una de ellas un animado coloquio, que puso de manifiesto la importancia y actualidad de los temas.

Presidieron los actos Juan José Cot Sánchez, Presidente de la Cámara y Agustín Adán Vallejo, Secretario General de la misma.

Durante los días 26 y 27, a la misma hora y también en el Salón de Actos, por el conocido Profesor Mercantil de esta Capital Isidro Alonso Alonso, se desarrollarán las ponencias «El nuevo marco legal de la contabilidad» y «Repercusiones fiscales de la nueva legislación mercantil».

IBERDUERO-PALENCIA

Informa que en el día que se indica se cortará el servicio de energía eléctrica a las siguientes instalaciones:

DIA 27-04-90, VIERNES, DE 10 A 13,30 HORAS:

a las Urbanizaciones Luz y Sol y Acueducto de Husillos; Machones y Majueio en Grijota; término municipal de Husillos y los centros de transformación de propiedad particular Elevación de Aguas Fuentes de Valdepero en Husillos y Manuel Cruz en Grijota.

El horario es aproximado. – Se ruegan disculpas.

Palencia, 25 de abril de 1990

Hoy se clausuran las Jornadas de Etica

M. Valcuende (izq.) junto a J. Brufau

Prosiguen las I Jornadas de Etica Social, organizadas por el Instituto Politécnico de Palencia. En la mañana de ayer intervino el director de "El Norte de Castilla", Fernando Altés Bustelo, con el tema: "Etica, política y medios de comunicación"; tras su intervención, que se desarrolló dentro de la tónica general de todas las ponencias, de concisión y brevedad, se entabló un debate.

Continuando con el tema general de la jornada: "Etica, Derecho y Poder", intervinieron a partir de las 20 h. y en la sala de usos múltiples de Caja Salamanca, Miguel Valcuende, procurador en las Cortes de Castilla y León, en torno al tema "Etica de los cargos públicos" y Jaime Brufau Prats, catedrático emérito de la Facultad de Derecho de la Universidad de Valladolid, que desarrolló el tema: "Etica y Derecho". Los actos continúan hoy jueves, clausurándose las Jornadas en la sesión de la tarde con la intervención de varios ponentes que desarrollarán el tema general: "Etica y Deontología Profesional".

SUCESOS LOCALES

Robo de joyas en un domicilio

En un domicilio de la calle Olvido sustrajeron joyas valoradas en 500.000 pesetas. El autor o autores aprovecharon un descuido de los propitarios, que habían dejado la puerta abierta.

SUCESOS EN LOS PUEBLOS

Robo en un bar en Fuentes de Valdepero

En un bar de la localidad de Fuentes de Valdepero, al que persona o personas desconocidas accedieron forzando la puerta, sustrajeron 6.000 pesetas en metálico y numerosos efectos por importe de otras 115.000.

El INSERSO conmemora el 1 de Mayo con los pensionistas

La Dirección Provincial del INSERSO de Palencia ha organizado, como ya es habitual en años anteriores, y dentro de las actividades provinciales dirigidas hacia la Tercera Edad, un encuentro de pensionistas, con motivo de la Fiesta del Trabajo, a celebrar el próximo día 30 de Abril.

El objetivo a conseguir con este encuentro es, aparte de la conmemoración de la festividad del Primero de Mayo, logran un acercamiento entre las personas mayores de nuestra provincia.

El acto que se llevará a cabo en el Pabellón Municipal de Deportes, contará con diversas actuaciones musicales y folklóricas, así como con un animado concurso de baile de salón (tango, pasodoble y Vals).

La asistencia a este será aproximadamente de 2.500 pensionistas, correspondientes a 38 localidades (incluida la capital) de nuestra provincia, para lo cual se ha previsto el servicio de 12 autocares, los cuales efectuarán diversas rutas por toda la provincia, con el fin de acercar a un mayor número de personas mayores al acto.

Contribuya a crear vida en el Tercer Mundo

En estos momentos, en varios países del Tercer Mundo es posible la vida gracias a las más de 50.000 personas que colaboran con Intermón.

Usted también puede ayudarnos. Llámenos al (93) 301 29 36. Su contribución, por modesta que pueda parecerle, nos resultará de gran ayuda.

intermón por un mundo solidario

Roger de Llúria, 15
08010 Barcelona. Tel. (93) 301 29 36

M.C.D.2022

LOOK

1.470.000 ptas.

P.V.P. (IVA y transporte incluidos)

HDM

MIRA, ES EL NUEVO
PEUGEOT 309 LOOK.
FIJATE EN SU LINEA.
ES TU PROPIO LOOK. DISFRUTA
SU ESTILO CON TODO DETALLE:
ESPEJOS LATERALES, FAROS
ANTINIEBLA, EMBELLECEDORES
DE RUEDA, BANDA LATERAL,
VOLANTE DE CUATRO RADIOS,
NUEVOS DETALLES EN TAPICERIA...
UN LOOK CON ESTILO PROPIO,
Y ATRACTIVO HASTA EN EL PRECIO:
1.470.000 PTAS. CON IVA
Y TRANSPORTE INCLUIDOS.

NUEVO PEUGEOT 309 LOOK.
TU PROPIO LOOK.

PEUGEOT 309
ES OTRA HISTORIA

PEUGEOT. FUERZA DINAMICA

CEPSA Lubricantes recomendados ESSO

M.C.D.2022

RECUERDOS VIEJOS

- **Hallazgo de dos mujeres muertas**
- **Misteriosa desaparición de una chica**
- **Preparativos de la Feria Chica**
- **Llamamiento a los socios del Palencia**

HACE 100 AÑOS
(26 de abril de 1890)

En la mañana del día 25 fue hallada muerta en su casa del Corral de las Malvas la vecina que ocupaba uno de los cuartos bajos. El día 26 apareció también muerta en una casa de la calle Rizarzuela otra mujer. En ambos casos murieron por causas naturales y en el más deplorable estado, ya que sólo sobrevivían de la caridad de sus vecinos.

A juzgar por lo que se oía, las habitaciones en que ocurrieron ambas defunciones eran auténticos focos de infección por su insalubridad.

La Guardia Civil de Carrión de los Condes detuvo a un hombre de Becerril de Campos como autor del intento de robo de trigo en la panera del Alcalde de Villotilla el 21 de abril.

Cuando el detenido y su sobrino iban a cometer el robo fueron sorprendidos por los vecinos, que consiguieron retener al muchacho mientras su tío se daba precipitadamente a la fuga.

Blas Salvador Matute tomó posesión de su destino como Jefe de la Estación del Norte en Palencia. No se había hecho cargo antes por encontrarse enfermo.

La romería al Sotillo de los Canónigos no estuvo el día 25 todo lo concurrida que se esperaba porque el tiempo empeoró. No faltaron sin embargo alegres grupos que festejaron a San Marcos degustando los típicos guisos de caracoles.

HACE 75 AÑOS
(26 de abril de 1915)

Aquel día fue objeto de muchos comentarios un misterioso suceso. Una joven, maestra interina de Vega, había salido el día 19 del pueblo camino de Valladolid para presentarse a unas oposiciones. Según carta que recibió su madre se había caido de la caballería y tuvo que detenerse en Palencia, aunque no daba cuenta de en qué casa ni de la gravedad de sus lesiones.

El día 25 llegó a Palencia la madre de la chica y cuantas gestiones llevó a cabo para averiguar el paradero de su hija resultaron infructuosas. Todo lo que pudo saber fue que al día siguiente de llegar a la ciudad la muchacha había salido en un coche, sin que supieran decirle hacia dónde.

La madre, temerosa de que le hubiera ocurrido algo, se presentó a las autoridades para contarles lo que sabía y pedirles que averiguaran el paradero de su hija.

La Asociación Piadosa de Señoritas en favor de las Misiones iba a celebrar el día 27 junta extraordinaria y exposición de labores en la Casa de las Religiosas Esclavas del Sagrado Corazón, bajo la presidencia del Obispo de Palencia.

Martiniano Abril y Juan Gil fueron nombrados respectivamente agentes ejecutivos de las zonas 13 y 16 de la Recaudación Provincial de Hacienda.

La Secretaría de Gobierno de la Audiencia Territorial de Valladolid nombró Fiscal de Frechilla a Pedro Paredes Castro.

Un vecino de Cevico Navero fue denunciado por infracción de la Ley de Pastos.

HACE 50 AÑOS
(26 de abril de 1940)

Los alumnos de 5º, 6º y 7º año del Instituto de Segunda Enseñanza giraron una detenida visita a los Archivos y Bibliotecas de Palencia capital, dedicando atención especial a los de Ayuntamiento, Diputación y Seminario.

En la última sesión celebrada por el Ayuntamiento se había tratado de las Ferias de Pentecostés, que prácticamente estaban ya a la vuelta de la esquina. Para El Diario Palentino era bueno que la Comisión de Festejos se preocupara de dar los máximos alicientes a la Feria Chica. En relación con eso, la Corporación tomó el acuerdo de celebrar el Mercado de Ganados en el Sotillo de los Canónigos. Iba a ser la primera vez que tuviera tal ubicación y para el periódico era acertado hacerlo allí porque contaba con espacio suficiente y porque allí no ocasionaría molestias al vecindario.

Dos vecinas del barrio de La Puebla discutieron acaloradamente por asuntos de índole particular y la discusión terminó en agresiones mutuas. Una de las mujeres tuvo que ser asistida en la Casa de Socorro de diversas erosiones leves en el lado derecho de la cara. El asunto fue denunciado y pasó al Juzgado Municipal.

HACE 25 AÑOS
(26 de abril de 1965)

Como complemento de sus estudios los alumnos de 3º de Aprendizaje y los del II Curso de Formación Profesional Acelerada, que incluía Fontanería y Carpintería, de la Escuela de Maestría Industrial viajaron a Valladolid para visitar algunas fábricas.

Estuvieron en Tafisa para presenciar los diversos procesos de fabricación de la madera contrachapeada. También fueron a Sava y allí vieron cómo se fabricaban los automóviles. Técnicos y empleados de ambas factorías acompañaron a los estudiantes palentinos y a sus profesores durante las visitas.

El Gobernador Civil Francisco Queipo de Llano y su esposa Cristina Fernández de Villavicencio, patrocinadora de la fiesta, presidieron con otras autoridades y representaciones palentinas la Gala Benéfica organizada por la Asociación Española contra el Cáncer. Se había celebrado en el Casino con una nutrida asistencia de público a la cena-baile.

Dos vecinos de Palencia fueron denunciados por doblar la antena de un coche que estaba aparcado en la calle.

La Comisión Gestora del Palencia Club de Fútbol convocaba a todos los socios a una junta general extraordinaria que se iba a celebrar el 30 de abril, para proceder al nombramiento de nuevo presidente. El cargo estaba vacante desde que el anterior fue destituido por la Federación Comarcal de Fútbol y la Gestora quería normalizar esa anómala situación. Necesitaba una directiva y un presidente fuertes y eficaces para sacar adelante al Club, que había sido suspendido por dos temporadas para actuar en categoría nacional al no terminar la temporada 63-64.

Acto cultural en Burgos sobre el Hermano Rafael

Germán García FERRERAS

El próximo sábado, día 28, se celebrará en Burgos un acto cultural en honor al Hermano Rafael. El monje trapense que, desde San Isidro de Dueñas, está siendo punto de atracción espiritual para la juventud, no tanto española como de otras naciones. Punto de referencia espiritual para todos los que desean vivir la fe cristiana en intensidad y alegría.

Palencia estará muy representada en este acto cultural, por más que aún se espera una mayor respuesta. Desde la Plaza de San Pablo saldrán autocares para desplazarse a Burgos.

La Hna. María Asunción Fernández, religiosa nazarena, está moviendo todos los hilos y muy bien, por cierto. Ella ha comprendido el mensaje espiritual del Hno. Rafael y se ha propuesto divulgarlo en unión con la Abadía de San Isidro de Dueñas.

El acto cultural tiene un programa: presentación de tres libros sobre el Hno. Rafael. Son éstos: La Santidad es Alegría; la Pintura Mensaje del Hno. Rafael y...**Tú, ¿quién eres?** Anotamos singularmente este último, porque está escrito en verso, porque está escrito por una religiosa filipense que reside en Palencia; porque es una manera preciosa y muy al estilo de San Juan de la Cruz, de presentar la espiritualidad del famoso y santo trapense. ¡Todo un acierto!

La Madre M.ª Gemma Vega Abia, religiosa filipense escribe:

"Te encontré reflexivo meditando,
un cuaderno en tus manos,
por paisaje, el soñar de tu mirada,
y en tus labios, la música robada,
al único cantar.
En tu meditación no hay pensamiento,
ni forma, ni figura,
ni palabra, ni música, ni acento.
Sólo EL... *envolvente, inmenso,*
cautiva tu pensar.

En el acto dará una conferencia el P. Carmelita Eduardo Gil de Muro, religioso que dirige en televisión El Día del Señor, la Santa Misa. Ha publicado un vida popular y emocionante del Hno. Rafael. Será todo un placer escucharle, dadas sus cualidades como conferenciante.

Un grupo de alumnas del Colegio de Filipenses cantará el himno del Hno. Rafael, música de inspiración de la Madre Gemma. El Obispo Auxiliar de Toledo, D. Rafael Palmero es el autor de la "Santidad es alegría" y D. Antonio Cobos Soto del libro: "La Pintura Mensaje del Hno. Rafael". Ojalá todos podamos repetir, en verdad y con sinceridad, aquella frase del Hno. Rafael: "soy el hombre más feliz de la tierra".

REGISTRO CIVIL

NACIMIENTOS

Juan Carlos Alcalde Sánchez, de Juan Carlos y María.

Lara Isabel Ruiz Martín, de Arturo y María Jesús,

Fernando González García, de Remigio e Isabel,

Daniel Martín Sedano, de Jesús Javier y Ana María.

Alberto Carnicero Rodríguez, de Orencio y Ana Isabel.

Verónica Herrero Alonso, de Gregorio y Ana María.

Judít Rodríguez Olmo, de José Miguel y María Luzdivina.

Sandra del Hoyo Peña, de José Manuel y Carmen Jesús.

Jonathan Pedrosa Pérez, de Fermín y Julia.

Junta de Castilla y León

Consejería de Economía y Hacienda

CURSO SUBVENCIONADO
DIBUJO ASISTIDO POR ORDENADOR
INICIACION AL CAD
(7 al 18 de mayo)

ORGANIZA: Cámara Oficial de Comercio e Industria de Palencia.

SUBVENCIONA: Consejería de Economía y Hacienda de la Junta de Castilla y León.

IMPARTE: Escuela Universitaria Politécnica de la Universidad de Valladolid.

HORARIO: De lunes a viernes (6 a 10 noche).

DURACION: 40 horas lectivas.

LUGAR: Cámara Oficial de Comercio e Industria de Palencia

CUOTA DE MATRICULA: 25.000 pesetas.

INSCRIPCION: Hasta el día 4 de mayo. Plazas limitadas.

Se obsequiará a los asistentes con un programa "CADY JUNIOR".

CAMARA OFICIAL DE COMERCIO E INDUSTRIA DE PALENCIA

Plaza Pío XII, 7 - Teléfono 72 95 98

M.C.D.2022

VILLAMURIEL DE CERRATO

El obispo administró la Confirmación

El Obispo P. Castellanos, con el párroco y otros sacerdotes, posan con los 21 jóvenes de Villamuriel que recibieron el sacramento de la Confirmación.- (FOTO OLEA)

Corresponsal

El pasado viernes, día 20 como estaba anunciado, el obispo de Palencia, P. Castellanos, se desplazó a Villamuriel de Cerrato, para administrar el secramento de la Confirmación.

Antes de la hora prevista, fueron llegando al templo parroquial los 21 jóvenes de ambos sexos que iban a recibir la Confirmación, acompañados de sus padrinos, familiares, amistades y el vecindario en general.

A las 8,30 de la tarde, dieron comienzo los actos, con la Eucaristía. En la homilía, el obispo explicó el significado del sacramento de la Confirmación. Y en el interrogatorio de preguntas y respuestas, algunas sobresalieron por su contenido y su intencionalidad.

Una vez terminados los actos religiosos, se sirvió un vino español en el Salón Parroquial. Y la jornada terminó con una amigable y ligera fiesta juvenil.

Comienza el domingo, día 29

Campeonato Inter-Pueblos de Pelota a Mano

Organizado por la Fundación Provincial de Deportes

El próximo domingo día 29 de abril, dará comienzo el Campeonato Inter-Pueblos de Pelota a Mano-90 dentro de los IV Juegos Municipales, que bajo el lema "Amistad y Convivencia" convoca y organiza la Fundación Provincial de Deportes de la Excma. Diputración Provincial de Palencia.

Los equipos participantes 22 en total se distribuyen en cuatro grupos y su sistema de competición será el siguiente:

A)FASE PREVIA: (Del 29 de abril al 27 de mayo). Mediante el sistema de Liga a una vuelta, clasificándose los dos primeros para la siguiente fase. Los encuentros tendrán lugar los domingos por la mañana, en una de las localidades participantes de cada grupo.

B)CUARTOS DE FINAL: (Del 3 al 10 de junio). Eliminatoria a doble partido entre el primero de un grupo contra el segundo del otro y viceversa, mediante sorteo de grupos.

C)SEMIFINALES: (17 de junio). Eliminatoria a un partido, por sorteo, entre los cuatro equipos clasificados.

D)FINAL: (24 de junio). En el Frontón Municipal de Aguilar de Campoo, los vencedores de la fase anterior disputarán la gran final y los vencidos el tercero y cuarto puesto.

EQUIPOS PARTICIPANTES:

GRUPO I: Cevico de la Torre, Venta de Baños, Monzón de Campos, Husillos y Amayuelas de Abajo.

GRUPO II: San Cebrián de Campos, Itero de la Vega, Fuenteandrino, Villovieco, San Mamés de Campos y Cisneros.

GRUPO III: Aguilar de Campoo, Cabria, Herrera de Pisuerga, Villadiezma y Villaherreros.

GRUPO IV: Villada, Terradillos de Templarios, Santervás de la Vega, Saldaña, San Martín del Obispo y Pozuelos del Rey.

En todas las jornadas de competición habrá un representante de la Federación Palentina de Pelota que será el responsable del arbitraje y desarrollo de la jornada deportiva.

HERRERA DE PISUERGA

LAS INSTALACIONES DEL CAMPING MUNICIPAL SALVAJEMENTE APEDREADAS

Avisado por un grupo de vecinos, el alcalde de la ciudad pudo comprobar que la noche del sábado, día 21 de abril, las instalaciones del camping municipal habían sido salvajemente apedreadas por personas desconocidas, rompiendo todos los cristales denominados "antivandálicos" o "cristal ladrillo" de cámara, que ejercen la función de toma de luz a los servicios interiores.

La acción vandálica y vergonzante de los autores ha sido denunciada a la Guardia Civil por si sus investigaciones pudieran descubrir a los autores del delito denunciado.

Los daños causados ascienden a más de cuatrocientas mil pesetas.

En las fotos pueden verse los cristales rotos y las piedras con que fueron violentados.

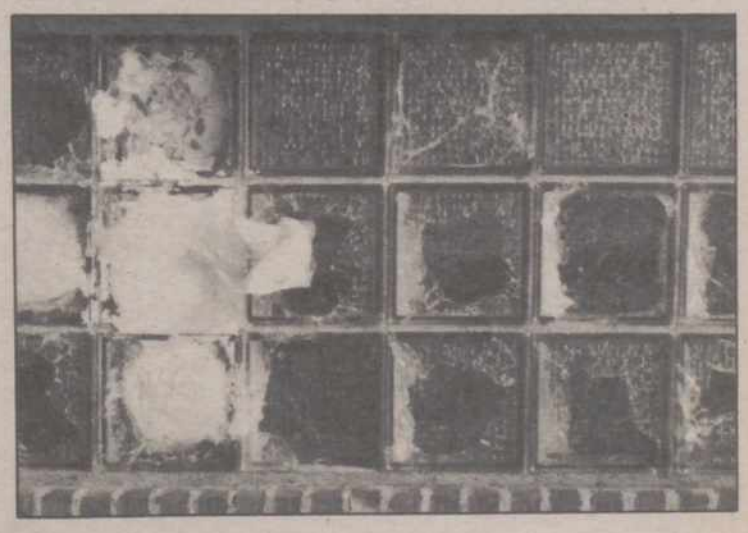

M.C.D.2022

Jornada de Liga de Primera División

El Atlético de Madrid reaccionó bien tras el descanso

El Logroñés, superior en la primera parte

3 – Atlético de Madrid: Abel; Tomás, Donato, Ferreira, Juan Carlos; Alfredo, Marina, Orejuela; Manolo (Bustingorri, m. 76), Baltazar y Futre (Alfaro, m. 76).

1 – Logroñés: Islas; Cristóbal, Salva, Herrero, Pedro; Maqueda (López Pérez, m. 64), Aragón, Quique Setién, Sarabia (Linde, m. 71); Rosagro y Alzamendi.

Goles: 0-1. Minuto 29: Rosagro recibe en profundidad de Setién y su centro desde la derecha es empalmado por Sarabia. 1-1. Minuto 45: Donato sirve perfectamente desde la banda derecha y Marina remata de cabeza. 2-1. Minuto 46: Futre recoge un balón con el pecho en la frontal del área y dispara inapelablemente a la escuadra. 3-1. Minuto 67: Orejuela cabecea a puerta vacía tras internada de Alfredo por la derecha.

Arbitro: Villena Peña, del Colegio Andaluz. Mostró tarjetas amarillas a Tomás y Salva.

Incidencias: Unas 15.000 personas en el estadio Vicente Calderón, en tarde fresca.

El Atlético de Madrid supo reaccionar en la segunda parte y se impuso al Logroñés, que jugó mejor en el primer periodo y recordó su buena actuación el pasado domingo ante el Real Madrid, en un interesante encuentro con abundantes jugadas de mérito.

El equipo riojano, tras esperar al principio a su rival, se hizo pronto con el dominio del centro del campo y montó rápidos contraataques, generalmente a cargo de Setién y Aragón, que continuaban después Sarabia y Rosagro.

El jugador cedido del Real Madrid dio el primer aviso en el minuto 24 al realizar una buena acción individual que Sarabia remató de cabeza mansamente. Cinco minutos después, otra internada de Rosagro sí fue culminada con un preciso empalme por el delantero vasco.

El Atlético de Madrid, con apoyos en corto y excesivos bombeos de balón, no encontraba la forma de batir a Islas y sus únicas ocasiones fueron dos potentes disparos de Donato sin consecuencias.

Cuando parecía que el Logroñés lograría llegar al descanso con ventaja, un primoroso centro desde la derecha de Donato, cumplido ya el tiempo reglamentario, fue cabeceado a la red por Marina.

Futre, que reaparecía después de siete jornadas y había estado discreto en la primera parte, acabó con las esperanzas riojanas nada más iniciarse la segunda parte con un remate al borde del área que entró como una exhalación por la escuadra izquierda de Islas.

El encuentro, a partir de este momento, fue de claro dominio local, aunque el Logroñés no supo aprovechar varias oportunidades de empatar, a cargo de Alzamendi, Cristóbal y Setién.

El tercer gol de Orejuela reflejó la mejoría del juego atlético en este segundo periodo, mientras que Abel mantuvo la diferencia al final en dos buenas intervenciones ante Rosagro y Setién.

El Rayo Vallecano, que perdió en Málaga, matemáticamente descendido

1 – Málaga: Jaro; Chano, Ruiz, Alvarez, Jaime; Merino, Chesa, Esteban (Clemente, m. 85), Toledano; Usuriaga (Villa, m. 85) y Paquito.

0 – Rayo Vallecano: Férez; Cota, Vivanco, Drizic (Madriñán, m. 64), Glaría; Ibarrondo, Rodri, Ortiz, Mejías; Sabas (Soto, m. 59) y Argenta.

Gol: 1-0. Minuto 79: Centro de Esteban que remata Toledano de cabeza.

Arbitro: Peraíta Ibáñez, del Colegio Valenciano. Mostró cartulina amarilla a Vivanco y Esteban. Expulsó a Mejías en el minuto 73, por entrada violenta a Chesa.

Unos 12.000 espectadores en el estadio de la Rosaleda en noche fría. La directiva obsequió a cada asistente al partido con una localidad para el último encuentro de Liga frente al Tenerife, para que el estadio en este encuentro decisivo registre una buena entrada.

El C. D. Málaga ha dado un paso importante con su victoria ante el Rayo Vallecano para eludir el descenso directo y conseguir acercarse a la permanencia, mientras que los rayistas ya están matemáticamente en Segunda División.

El Málaga dominó durante todo el encuentro al equipo madrileño, que cerró bien sus líneas atrás y salió en contadas ocasiones al contragolpe hacia la portería de Jaro.

Con un nuevo gol de Polster

Sevilla y Barcelona empataron para satisfacción de ambos conjuntos

1 – Sevilla: Dassaev; Herrero, Nando, Diego, Jiménez; Rafa Paz, Salguero, Bengoechea (Ramón, m. 72), Zúñiga; Carvajal (Martagón, m. 84) y Polster.

1 – Barcelona: Zubizarreta; Serna, Sergi, Koeman; Roberto, Amor, Bakero, Eusebio; Salinas (Soler, m. 62), Laudrup y Beguiristáin.

Arbitro: Marín López (Colegio Riojano). Mostró tarjeta amarilla a Amor.

Goles: 1-0. Minuto 32: Contragolpe del Sevilla, pase en profundidad a Jiménez, quien a su vez envía al centro del área, donde Polster, en semiplancha, marca. 1-1. Minuto 33: Amor empalma un fuerte disparo al aprovechar un balón suelto en el borde del área.

Incidencias: Unos 50.000 espectadores en el estadio Sánchez Pizjuán de Sevilla. Anton Polster, antes del encuentro, recibió, al igual que en meses pasados lo hicieran los jugadores del Milán Gullit, Van Basten y Baresi, el trifolio de oro de una firma deportiva, creado para premiar a los mejores jugadores europeos.

Sevilla y Barcelona han empatado en un encuentro con un primer tiempo vibrante por parte de ambos equipos, aunque los azulgranas impusieron una mejor técnica, y un segundo en el que algunos acusaron el esfuerzo sobre un terreno de juego algo pesado.

Jugaron bien los dos en la primera mitad, pero las mejores ocasiones fueron en principio para el Barcelona en pies de Salinas y Beguiristáin y en un cabezazo de Roberto al larguero, aunque reaccionó el Sevilla y marcó su gol, con poco tiempo de alegría por el pronto empate de Amor.

En la segunda mitad volvió el Barcelona a triangular y a mover el balón haciendo trabajar mucho a los sevillistas y desesperando en ocasiones al público. De todas formas, en este periodo las mejores ocasiones fueron casi todas para el Sevilla, aunque Zubizarreta se encargó de impedir que el triunfo local llegara.

En vista de que el resultado parecía inamovible el técnico local Cantatore hizo salir al recuperado Ramón para que recibiera la mayor ovación de la noche. Poco después sacó a Martagón para defender el empate en los minutos finales, que tan nefastos han resultado en varios partidos de esta temporada para el Sevilla.

Empate a cero

Athlétic de Bilbao y Mallorca aburrieron en San Mamés

0 – Athlétic: Biurrun; Lacabeg, Alcorta, Salinas, Aguirrechu; Escurza (m. 64, Argote), Luis Fernando, Urrutia (m. 73, Uralde), Garitano; Loren y Mendiguren.

0 – Mallorca: Ezaki; Fradera (m. 47, Albistegui), García Cortés, Serer, Sala; Pedraza, Parra, Nadal, Calderón (m. 69, Clemente); Guillermo y Alvaro.

Arbitro: Andújar Oliver (andaluz).

Incidencias: Alrededor de 10.000 espectadores en San Mamés en la entrada más pobre en partido de Liga de los últimos años, por debajo de bastantes partidos del Bilbao Athlétic en la presente campaña. El público pitó con fuerza y mostró pañuelos de desaprobación hacia su equipo al final del encuentro.

Athlétic de Bilbao y Mallorca ofrecieron en Bilbao una triste imagen de equipos sin ilusión en un final de temporada en el que nada se juegan.

Además de carecer de la necesaria tensión de competición, los dos equipos no se emplearon a fondo a la hora de frenar al contrario como si quisieran atender a la campaña contra la violencia en el fútbol o hubiesen firmado un tratado de no agresión.

Resultados y clasificación

PRIMERA DIVISION

RESULTADOS

At. Madrid-Logroñés	3-1
Sporting-Celta	3-0
Valencia-Tenerife	2-1
Cádiz-Real Sociedad	1-0
Málaga-Rayo Vallecano	1-0
Sevilla-Barcelona	1-1
Ath. Bilbao-Mallorca	0-0
Zaragoza-Castellón	3-1
Valladolid-Oviedo	1-1
Osasuna-Real Madrid	0-2

CLASIFICACION

	J.	G.	E.	P.	F.	C.	Ptos.
1.—Real Madrid	36	25	9	2	99	33	59+23
2.—At. Madrid	36	20	9	7	51	30	49+13
3.—Barcelona	36	22	5	9	79	35	49+13
4.—Valencia	36	18	13	5	61	41	49+13
5.—Sevilla	36	18	7	11	63	43	43+ 7
6.—Real Sociedad	36	14	13	9	41	34	41+ 5
7.—Osasuna	36	14	12	10	41	38	40+ 4
8.—Logroñés	36	17	5	14	46	47	39+ 3
9.—Mallorca	36	11	16	9	36	33	38+ 2
10.—Oviedo	36	11	15	10	37	41	37+ 1
11.—Zaragoza	36	14	8	14	49	52	36
12.—Ath. Bilbao	36	10	15	11	32	33	35– 1
13.—Gijón	36	11	10	15	35	32	32– 4
14.—Castellón	36	8	13	15	27	46	29– 7
15.—Valladolid	36	8	12	16	30	40	28– 8
16.—Tenerife	36	8	10	18	41	57	26–10
17.—Cádiz	36	10	6	20	26	63	26–10
18.—Málaga	36	8	9	19	20	48	25–11
19.—Celta	36	5	12	19	23	48	22–14
20.—Rayo Vallecano	36	5	7	24	28	71	17–19

– Campeón y jugará la Copa de Europa 90-91: REAL MADRID.
– Jugará la Recopa de Europa 90-91: BARCELONA.
– Jugará la Copa de la UEFA 90-91: VALENCIA, ATLETICO DE MADRID.
– Desciende: RAYO VALLECANO.

M.C.D.2022

Dos goles de Martín Vázquez derrotaron al Osasuna

0 – Osasuna: Unanua; De Luis, Castañeda, Pepín; Martín González (Camilo, m. 66), Ibáñez (Arozarena, m. 90), Merino, Larraínzar, Sola; Urban y Ciganda.

2 – Real Madrid: Agustín; Chendo, Hierro, Sanchís, Solana; Losada (Aldana, m. 62), Gordillo, Michel, Martín Vázquez; Butragueño (Parra, m. 66) y Hugo Sánchez.

Goles: 0-1. Minuto 29: Martín Vázquez, de disparo raso. 0-2. Minuto 77: Martín Vázquez, de fuerte disparo.

Arbitro: López Nieto (Colegio Andaluz). Expulsó a Ciganda en el minuto 90 por una dura entrada por detrás a Míchel.

El Osasuna perdió prácticamente las posibilidades de clasificarse para jugar la Copa de la UEFA al perder en El Sadar ante el líder Real Madrid.

En el mejor momento de juego del Osasuna, Martín Vázquez conseguía su primer gol, que apenas fue celebrado por los jugadores madridistas.

La segunda parte continuó con las mismas premisas. El Osasuna ponía el juego y el Real Madrid las ocasiones de peligro. Tan sólo Ibáñez en el minuto 72 ensayó el disparo entre los tres palos por el Osasuna. Seis minutos después Martín Vázquez sentenciaba el partido con el segundo gol de su cuenta particular.

La excelente actuación de Belza no sirvió al Tenerife en Valencia

2 – Valencia: Ochotorena; Boro, Bossio, Giner; Ferrando, Fernando, Arroyo (Camarasa, minuto 83), Nando; Eloy, Toni (Cuxart, minuto 83), y Fenoll.

1 – Tenerife: Belza; Ferrer, Francis, Quique Medina, Revert (Chalo, minuto 69); Toño, Eduardo (Perico Medina, minuto 87), Víctor, Luis Delgado; Felipe y Quique Estebaranz.

Goles: 1-0, minuto 63, Fernando, de cabeza. 2-0, minuto 65, Fernando, de penalti. 2-1, minuto 84, Estebaranz, remata desde cerca.

Arbitro: Sánchez Moreno, del Colegio Madrileño. Mostró tarjetas amarillas a Giner, del Valencia, y a Revert, del Tenerife.

Incidencias: Unos 25.000 espectadores en el Luis Sitjar. La recaudación fue de 4.107.000 pesetas. Debutó en Primera División el valencianista Enrique Cuxart.

El guardameta del tenerife, Eduardo Belza, y el colegiado Sánchez Moreno protagonizaron un partido en el que el Valencia, superior al Tenerife a lo largo de todo el encuentro, tuvo serios problemas para ganar el encuentro.

La primera mitad fue tediosda y escasearon las ocasiones de gol.

Tras el descanso las excelentes actuaciones de Belza convirtieron el encuentro en un verdadero espectáculo, ya que el guardameta hispano-uruguayo lo paraba absolutamente todo.

Fueron necesarios tres impresionantes cabezazos de Fernando en tan sólo cuatro minutos, para que el último de ellos supusiera el 1-0 que, con el penalti cometido por Revert a Toni dos minutos después y fue transformado por Fernando, dejar aparentemente sentenciado el partido.

A siete minutos del final, Espárrago dio entrada a Camarasa y a Cuxart, de inmediato llegó el gol del Tenerife, y los nervios perjudicaron, a partir de entonces, a los dos equipos, y sobre todo al árbitro, que dejó de señalar un penalti a Cuxart, y anuló un gol, sin motivo aparente, al mismo jugador.

El Real Valladolid sufrió para salvar un punto

1 – Real Valladolid: Ravnic; Patri, Lozano, Caminero, Gonzalo, Ramón (Moreno, m. 43); Damián, Moya (Alberto, m. 64), Albis; Fonseca y Jankovic.

1 – Real Oviedo: Zubeldia; Murúa, Luis Manuel, Sañudo, Gorriarán, Elcacho (Paco, m. 78); Berto, Viñals, Gracan; Carlos y Sarriugarte (Rivas, m. 64).

Goles: 0-1. Minuto 6: Carlos aprovecha un error de Caminero y bate por bajo a Ravnic. 1-1. Minuto 77: Centro de Caminero y remate de Jankovic.

Arbitro: Urízar Azpitarte (Colegio Vizcaíno). Mostró tarjeta amarilla a Jankovic, Ravnic, Viñals y Berto.

Incidencias: Encuentro de Liga disputado en el estadio José Zorrilla ante unos 10.000 espectadores, en una noche fría. El médico del Valladolid, Juan José González, consiguió reanimar a un espectador en la grada aquejado de un paro cardíaco y tras algunos esfuerzos con el masaje correspondiente le salvó para que fuera llevado a un centro hospitalario con vida.

El Real Valladolid ha sufrido mucho para conseguir recuperar al menos un valioso punto, tras el temprano gol producido por un error de Caminero en el despeje, que aprovechó muy bien Carlos para inaugurar el marcador.

El Oviedo cerró bien sus líneas y peleó muchísimo para complicar al cuadro vallisoletano un partido cuyos puntos eran de vital importancia para eludir matemáticamente la promoción de descenso.

En el minuto 77 llegó el tanto del empate local, en un centro de Caminero que Jankovic consiguió empujar a las redes. El propio jugador yugoslavo, tres minutos después, tuvo la ocasión de conseguir el gol del triunfo local al quedarse solo ante Zubeldia, pero se cruzó el defensa Rivas en el último momento, desviando a córner el disparo.

El Celta, resignado al descenso, fue goleado en Gijón

3 – Spórting: Ablanedo II; Tati, Abelardo (Ablanedo I, m. 46), Oscar, Jiménez; Alcázar, Joaquín, Jaime (Vermezovic, m. 57); Manjarín, Luhovy y Narciso.

0 – Celta: Maté; Atilano, Espinosa, Nacho, Rodolfo; Mandía (Mauricio, m. 66), Otero, Julio Prieto, Lito; Maric y Mosquera.

Goles: 1-0. Minuto 6: Narciso, de cabeza, remata a la salida de un córner una cesión de Luhovy. 2-0. Minuto 47: Fallo de Atilano, el balón queda a los pies de Manjarín que bate por bajo a Maté. 3-0. Minuto 88: Pase en profundidad de Oscar sobre Jiménez que rompe el fuera de juego y supera por bajo a Maté.

Arbitro: Urío Velázquez, del Colegio Guipuzcoano. Mostró tarjeta amarilla a Espinosa en el minuto 83.

Un total de 14.547 espectadores, que dejaron en taquilla 1.600.000 pesetas, presenciaron el encuentro en el Molinón. El centrocampista local Jaime abandonó el terreno de juego en el minuto 55 con una lesión en su rodilla derecha que podría ser rotura de ligamentos internos.

El Celta ofreció ante el Spórting la imagen de un equipo que prácticamente se ha resignado ya al descenso. Sin hacer un buen encuentro, el Gijón se impuso con claridad a un equipo apático.

Los célticos consideraban que ganando en Gijón y el próximo domingo al Valencia en Balaídos, un empate contra el Cádiz en el último partido de Liga podrían ser suficiente para evitar el descenso automático. Sin embargo estos planes previos al partido no tuvieron su reflejo en el juego de los visitantes, que en la primera parte no inquietaron lo más mínimo la portería defendida por Juan Carlos Ablanedo.

El gol de Narciso supuso un mazazo para las aspiraciones célticas que durante el resto de los 45 minutos iniciales se vieron claramente desbordados por los locales.

Tras el descanso, el Spórting volvió a asestar un duro golpe a su rival. Cuando apenas se llevaban jugados 2 minutos, un fallo de Atilano en un balón centrado por Oscar es aprovechado por Manjarín para batir a Maté por bajo.

Los últimos minutos salvaron en Zaragoza un aburrido encuentro

3 – Zaragoza: Chilavert; Belsúe, Pablo, Juliá, Glaría (Pascual, m. 70); Juanito, Vizcaíno, Villarroya; Pardeza, Higuera y Sirakov (Redher, m. 86).

1 – Castellón: Emilio; Alejandro (Víctor, m. 82), Alfredo, Javi, Ximet; Manchado, Fernández (Moisés, m. 82), Escobar; Peletti, Alcañiz y Raúl.

Goles: 1-0. Minuto 35: Sirakov remata tras una internada de Pardeza. 2-0. Minuto 74: Higuera remata de cabeza el pase de Villarroya. 2-1. Minuto 75: Raúl recibe el balón dentro del área y cruza ante la salida de Chilavert. 3-1. Minuto 79: Pardeza pone el balón y Sirakov remata a placer.

Arbitro: Riera Morro. Mostró tarjetas amarillas a Higuera del Real Zaragoza, y a Alejandro y Javi del Castellón, y expulsó, por doble amonestación, a Juanito.

Partido disputado en La Romareda, ante unos 18.000 espectadores, que dejaron en taquilla poco más de medio millón de pesetas.

Los últimos 20 minutos del partido, durante los que se marcaron 3 de los 4 goles de la noche, compensaron el aburrimiento del partido entre el Zaragoza y el Castellón, que hasta ese momento habían ofrecido un pobre espectáculo, que encrespó al público zaragozano.

El conjunto visitante, con las ideas más claras que su rival, llevó la iniciativa del encuentro durante los primeros minutos.

Dramático partido en Cádiz con triunfo local por la mínima

La Real Sociedad quiso hacerlo todo en los últimos minutos

1 – Cádiz: Szendrei; Juan José, Carmelo, Oliva, Raúl; Poli (Fernández, m. 76), Manolito, Montero (González, m. 64), Barla; José y Husillos.

0 – Real Sociedad: González; Gajate, Górriz, Alava, Fuentes; Larrañaga, Villanova, Bengoechea, Goicoechea (Loinaz, m. 54); Menchaca (Múgica, m. 66) y Aldridge.

Gol: 1-0. Minuto 29: Husillos, al sacar una falta.

Arbitro: García de Loza (gallego). Enseñó tarjeta amarilla a Husillos y a José del Cádiz y a Villanova de la Real Sociedad.

Incidencias: La directiva regaló 4.000 entradas entre los colegios de la capital. Unos 16.000 espectadores y recaudación de 2.307.600 pesetas.

El encuentro era de vital importancia para ambos equipos. El Cádiz no podía perder ningún punto si quería seguir manteniendo las aspiraciones de eludir la promoción y la Real necesitaba sumar para no perder la opción de estar la próxima temporada en Europa.

El Cadiz comenzó el partido presionando sobre el área realista y a los 9 minutos de juego tuvo la primera ocasión de peligro sobre la meta visitante.

Tras varios minutos de dominio alterno, en el 29 llegó el único gol gaditano. José es objeto de falta en el área grande por parte de Górriz y Husillos de magistral disparo introduce el balón por el lado contrario al que se encontraba González.

En la segunda parte hubo poca calidad aunque el juego fue vibrante ya que ambos equipos se lanzaron sobre las porterías contrarias en busca del gol y tan pronto estaba el balón en un área como en la otra.

A medida que transcurrían los minutos, el Cádiz se echó atrás.

Los últimos minutos del partido fueron los más emocionantes ya que la Real se lanzó en tromba sobre la portería local aunque cometieron el error de querer entrar por el centro, donde Carmelo y Oliva desbarataban los intentos de penetración realista.

M.C.D.2022

VUELTA CICLISTA A ESPAÑA

Crónica de la etapa

El soviético Klimov, nuevo líder

Doble jornada de sorpresa con victorias de Cuadrado y Lotus

Burriana (Sergio Murillo/Imagen Press).–La segunda jornada de la Vuelta 90 fue el día de las sorpresas. En el primero de los sectores, los 108 kilómetros en línea corridos por la mañana entre Model Sports y Castellón, concluyeron con una escapada mosntruo de cuatro corredores, entre los que se impuso el alicantino del Mavisa Cuadrado. Pero por la tarde el resultado fue mucho más estrambótico, pues el Lotus se encargó de "humillar" a todos los demás equipos en la contrarreloj de 36,3 kilómetros, entre Benicásim y Burriana. El Lotus de Miguel Moreno obtuvo así el primer triunfo de su historia en una etapa cronometrada por equipos.

Las consecuencias de estos dos desaguisados es que por primera vez en la historia de la Vuelta a España un soviético se ha enfundado el maillot de líder y su ventaja de siete minutos puede permitirle permanecer unos cuantos días vestido de color amarillo.

Lo que nadie comprende es la clasificación de una contrarreloj por equipos en la que, aparentemente, no se produjeron grandes cambios climatológicos. Porque casi podríamos decir que si le diéramos la vuelta completa a la tabla, los resultados serían mucho más lógicos.

No vamos a quitar méritos a un Lotus integrado por un competente director y por excelentes corredores, pero únicamente cuenta con dos auténticos especialistas en sus filas: Blanco Villar y Suykerbuick y ninguno de los dos de primerísima fila. Pero resulta que en segunda posición se ha instalado el CLAS y tercero ha sido el Seur. Es decir, otros dos equipos sin especialistas. Evidentemente ha tenido que haber alguna causa imperceptible que explique estas posiciones y el que ONCE sólo haya podido terminar cuarto; Banesto, decimotercero; Teka, quinto; y Diana, undécimo. Estos, con el equipo soviético del líder, el Alfa Lum, que concluyó en la nueva plaza eran los que figuraban en todos los pronósticos.

Emilio Cuadrado

Sin embargo, una explicación puede estar en las exiguas diferencias producidas. Quizás una pequeña brisa que se levantara a partir de las cuatro de la tarde y diera de frente a los equipos, pudo malear todo el resultado. De todas formas eso queda tan solo en la anécdota. Lo verdaderamente importante es que Lotus ha sido el ganador y el soviético Klimov es el nuevo líder de la carrera con una ventaja considerable.

Hay que reseñar también la caída de todo el equipo colombiano Postobón y la de casi todo el BH. Acaecida en el mismo virage y por idéntico resbalón de la rueda trasera lenticular. En el capítulo de incidentes hemos de añadir que Magro reventó un tubular en una curva, Chozas sufrió un pinchazo y el Tulip tuvo que esperar a Schepers a quien se le reventó el tubular trasero al pasar sobre un bache.

Cuatro modestos a once minutos

En cuanto a la etapa en línea matinal, su historia se resume en esta escapada del italiano Cecini, el soviético Klimov, el polaco Kulas y el alicantino Cuadrado.

Drisfrutaron de la indiferencia del pelotón y se alejaron hasta once minutos. Finalmente en la meta, donde cosa rara, el español se impuso a base de picardía, mientras los demás se atacaban por el lado opuesto de la calzada, la renta quedaba en 7-30. En los últimos kilómetros, ONCE y Banesto se aliaron para trabajar.

Una cosa semejante tuvo su antecedente en 1984 cuando los franceses Le Guilloux y Barteau y el portugués Ferreira consumaron una fuga en el Tour de Francia con 23 minutos de ventaja. El corredor luso ganó al sprint mientras que Barteau se invistió el maillot de líder que no le arrebatarían hasta los Alpes, casi dos semanas después. Es de suponer que el trayecto del bueno de Klimov en la Vuelta sea más corto. Pero como dice su propio director, todo lo que sea algo más que estar en el pelotón, es un regalo para él.

Miguel Moreno, director de Lotus

Juicio crítico

ONCE y Banesto van a recibir muy pocas ayudas

Las «figuras» del Lotus

Madrid. (Román Mendoza/Imagen Press).–Mientras que la contrarreloj por equipos, que contará de verdad para la clasificación general en Madrid, se resolvía con sorpresas debido al cambio de las condiciones climatológicas según avanzaba la tarde, propiciando el inesperado triunfo de Lotus, por delante de CLAS y Seur, en el sector matutino se produjo una fuga que se dilucidó con casi ocho minutos de ventaja para sus cuatro integrantes: Klimov, Kulas, Cecini y Cuadrado.

Ninguno de ellos es un hombre por la general y es muy posible que tras Sierra Nevada pierdan sus posiciones de privilegio. Sin embargo, esta fuga, inusual a estas alturas de la carrera, ha sido posiible por una circunstancia que puede marcar el resto de la Vuelta. Banesto y ONCE se muestran tan superiores sobre el papel, y los del cuponazo ya lo están demostrando en la carretera, que ninguno de los otros equipos les echará una mano para controlar la situación.

Cuando se produjo la fuga, nadie quería tirar del pelotón. Ni siquiera los equipos con sprinters, caso de Seur, Teka, Chateau dÁx, Stuttgart o PDM, puesto que era la ONCE quien debía defender el liderato de Ruiz Cabestany. Por ello los fugados consiguieron nueve minutos que al final supusieron la victoria y el liderato de Klimov.

No creo que lo de ayer sea una simple anécdota. Hay muchos equipos descartados para la general que tendrán que recurrir a este tipo de galopadas para justificar su Vuelta. Y cuando ello se produzca, tendrán que ser sólo dos equipos, los citados ONCE y Banesto, quienes defiendan por sí sólos la suerte de sus líderes. Mientras que Klimov sea quien encabece la clasificación, podrán recibir una ayudita del Alfa-Lum. Pero cuando éste se hunda, posiblemente en Sierra Nevada, adiós. Y tanto gasto en los veinte días de carrera que aún quedan puede ser excesivo para dos equipos de nueve hombres, aunque sean los más fuertes con diferencia. Y eso, sin contar los golpes que se den en su particular combate.

DIRECCION

Caja Postal está dirigiendo sus miras a crear nuevos productos adaptados a la amplia gama de necesidades de sus clientes.

Todos los servicios de Caja Postal son disponibles sin nigún requisito previo, en cualquiera de sus Oficinas en todo el país.

Con la garantía del Estado.

M.C.D.2022

VUELTA CICLISTA A ESPAÑA

La figura del Día

VICTOR KLIMOV:

Todo es nuevo para mí

Burriana. (Sergio Murillo/ Imagen Press).–Por primera vez, una gran vuelta por etapas tiene un maillot amarillo soviético. Muchos esperaban que, tarde o temprano, este honor recayese en Ivanov, Koychev o incluso Ekimov. Pero ha sido un corredor modesto, Victor Klimov, el que lo ha conseguido. Cogió el liderato tras el sector matinal, pero sólo pudo vestirse de amarillo al término de la contrarreloj vespertina, tras comprobar que el Alfa-Lum conseguía un mejor tiempo que el Diana Colnago, por lo que el polaco Kulas quedaba definitivamente tras de él en la general.

Victor Klimov tiene 25 años y nació en Crimea, en la República Soviética de Ucrania, "junto al mar" según recalca él mismo. Es un neoprofesional que como amateur destacó poderosamente en los cien kilómetros contrarreloj por equipos. Era uno de los fijos de la selección de su país.

En 1985 fue campeón mundial de esta especialidad, en el 87 fue segundo y en el 89, tercero. Mide 1,85 de estatura y pesa 76,5 kilos. Si se le pregunta por el futuro que le espera en la Vuelta después de haber conquistado el maillot de líder y poseer una ventaja de casi ocho minutos sobre los favoritos, se echa a reir.

No tengo ni idea de lo que puedo conseguir, ni hasta donde puedo resistir. Soy un corredor completo, pero ésta es la primera gran vuelta por etapas de mi vida y por ello todo es nuevo para mí. No conozco a mis rivales y ni siquiera el terreno por el que pasaremos.

De momento ya se encuentra donde ni siquiera se podía imaginar: en el primer lugar de la clasificación de una Vuelta por etapas. y Allí aparece sosteniendo un recio pilar de casi ocho minutos. Nadie duda de que no le será suficiente para llegar de amarillo a Madrid. Pero estoy convencido de que va a ser difícil de apearle de esa poltrona que ahora mismo ocupa.

Klimov forma parte de esa "troupe" que se ha traido de la Unión Soviética el italiano Primo Franchini, utilizando los beneficios de la perestroika. Habitualmente es uno de los mejores gregarios de Konychev. Pero el subcampeón del mundo no corre la Vuelta y está a las órdenes de un escalador como Ivanov.

Como recordarán, Ivanov es célebre en España por el "affaire" que protagonizó el año pasado con Perico Delgado. El soviético ayudó al segoviano a cazar a Parra en el puerto de Navacerrada y al día siguiente Delgado le entregó un sospechoso sobre. Se dijo que era dinero, pero ambos corredores lo negaron y manifestaron que se trataba de la dirección del actual corredor del Banesto. Sobre las posibilidades de Ivanov, Primo Franchini explica lo siguiente:

Hay que darle responsabilidad pero sin que él se de cuenta. En estos dos primeros días ha perdido el suficiente tiempo para que se descargue de responsabilidad. Eso es bueno para él, porque pedalea mucho más tranquilo. Cuando le pesa la responsabilidad, se pone nervioso, empieza a mirar al suelo... y se marcha para casa.

Por eso, para Franchini el hecho de que el neoprofesional Klimov se haya colocado como líder es extraordinariamente positivo para su equipo y especialmente para su jefe de filas.

PROTAGONISTAS

Burriana. (Sergio Murillo/Imagen Press).–

Blanco Villar: "La clave ha sido nuestro bloque"

Al término de la contrarreloj por equipos, los propios corredores de Lotus eran los primeros en participar del estupor general. A poco de escucharse por los altavoces el tiempo del último equipo, el ONCE, los corredores de Miguel Moreno llegaron al recinto de meta, silenciosos pero sonrientes. Su jefe de filas Blanco Villar, rebosaba satisfación.

"Hemos preparado mucho esta contrarreloj y creo que la clave de la victoria ha sido que hemos rodado perfectamente sincronizados desde el primero hasta el último kilómetro. En el equipo hay un ambiente sano y eso forzosamente debe nortarse en el rendimiento. Sobre todo en las jornadas que actuemos en conjunto.

Le pregunto si por fin esta va a ser su gran Vuelta a España.

"Estoy muy bien preparado y tengo toda la ilusión del mundo. Ahora falta ver cómo ruedan las cosas".

Volviendo a la gran victoria obtenida, Blanco Villar apostilló: "Suykerbuick y yo hemos sido los que hemos dado los relevos más largos para permitir que los demás recuperaran. Pero la clave, repito, ha sido la mentalización de conjunto y el hecho de que no hemos cometido ningún error".

Blanco Villar

Cuadrado: "Una victoria de picardía"

El modesto Mavisa, emilio Cuadrado, de 25 años de edad, estaba contento que unas pascuas tras su victoria en el sector matinal.

"Conocía bien el recorrido. Esto es Castellón, pero yo soy de Alicante, es decir, de la zona. Lo malo es que no conocía la llegada. A quinientos metros atacó el soviético. Salió el polaco tras él y yo esperé con el italiano a rueda. Tardé doscientos metros en alcanzarles. Entonces dejé pasar al italiano y les dejé hacer a los tres. Cuando vi que se marcaban arranqué por el lado opuesto. Aunque el año pasado hice algunas cosillas, este año no había conseguido nada aún. Sin embargo, mi forma es ascendente y entré en la Vuelta con una gran moral. esta victoria de etapa lo demuestra".

CLASIFICACIONES

Segunda etapa
Primer sector

1. Emilio Cuadrado (Mavisa), 2 h. 34:04 (promedio 42,060 kms./h.).
2. Marek Kulas (Polonia-Diana) m.t.
3. Viktor Klimov (URSS-Alfa Lum), m.t.
4. Stefanini Cecini (Italia-Jolly), m.t.
5. Uwe Raab (RDA-PDM), a 8:06.

Segundo sector

1. Lotus, 42.23.
2. CLAS-Cajastur, 42.26.
3. Seur, 42.26.
4. ONCE, 42.31.
5. Teka, 42.40.
6. PDM, 42.46.
7. Toshiba, 42.48.
8. Kelme, 42.57.
9. Alfa Lum, 42.57.
10. Café de Colombia, 43.02.
11. Diana Colnago, 43.04.
12. Chateau dÁx 43.06.
13. Banesto, 43.13.
14. Stuttgart, 43.18.
15. Mavisa, 43:27.

General

1. Victor Klimov (URSS-Alfa Lum), 3 h. 30:58.
2. Marek Kulas (Polonia-Diana), a 24.
3. Emilio Cuadrado (Mavisa), a 1.17.
4. Stefanini cecini (Italia-Jolly), a 1.26.
5. Pello Ruiz Cabestany (ONCE), a 7.05.
6. Anselmo Fuerte (ONCE), a 7.05.
7. Melchor Mauri (ONCE), a 7.05.
8. Johnny Weltz (ONCE), a 7.22.
9. Marino Lejarreta (ONCE), a 7.22.
10. Malcolm Elliot (GB-Teka), a 7.26.
11. Jaanus Kuum (Noruega-Teka), a 7.26.
21. Jesús Blanco Villar (Lotus), a 7.51.
26. Javier Mauleón (CLAS), a 7.52.
31. Jean Francois Bernard (Francia-Toshiba), a 7.53.
37. Alvaro Pino (Seur), a 7.53.
40. José Luis Laguía (Lotus), a 8.00.
47. Miguel Indurain (Banesto), a 8.02.
48. Julián Gorospe (Banesto), a 8.02.
49. Pedro Delgado (Banesto), a 8.02.

M.C.D.2022

FUTBOL PROVINCIAL

Acuerdos del Comité de Competición y próximas jornadas

Tres jugadores de la Peña Castilla Cadete suspendidos por 10 partidos

El Venta de Baños Juvenil tendrá que esperar a que se repita el encuentro Palencia-Cristo Atlético para saber si es el campeón provincial o subcampeón, aunque el club morado le dejará de todas formas vía libre para que ascienda.- (FOTO OLEA)

Acuerdos más importantes adoptados por el Comité de Competición en su última reunión:

-Primera Regional.– Suspender por un partido, por acumulación de amonestaciones, a Pedro Martín Vielba (Barruelo), Félix Arenas (Becerril), Jesús Casasola Santos (Villamuriel) y Carlos Bombín López (Melgar). Advertencias de suspensión a Luis Gallego Galán (Barruelo), Juan C. Moreno Arranz (Torquemada), Angel Arija Bustillo (Melgar) y Julio Caballero Nieto (Castilla-Dueñas). *En Clubs:* desestimar la reclamación presentada por el C.F. Palencia por alineación indebida de tres jugadores del Baltanás ya que era correcta al haber cumplido su sanción con anterioridad. Desestimar la denuncia presentada por el Cristo Atlético por alineación indebida de un jugador del Boadilla ya que no estaba pendiente de sanción el día de la celebración del encuentro.

-En Juveniles: suspender por un partido por acumulación de amonestaciones a Guillermo Hera Ortega (Cervera). Advertencia de suspensión a Luis González Benito (Villamuriel). *En Clubs:* anular el encuentro entre el Palencia y el Cristo Atlético por alineación indebida del segundo de los equipos descontándosele a éste dos puntos de la clasificación y debiendo repetirse el mismo en el campo del Palencia en la fecha que ambos clubs acuerden corriendo los gastos por cuenta del Cristo Atlético.

En Cadetes: suspender por un partido por menosprecio al árbitro a Carlos Marín Herreros (Palencia A). *En Clubs:* dar por finalizado el partido entre la Peña Castilla y el San Telmo con el resultado habido en el momento de la suspensión. En relación al mismo se suspende con 10 partidos, cinco por insultos al árbitro y cinco por amenazas, a Carlos Nieto Andrés, José Mª Pando García y Javier Pescador Martínez, de la Peña Castilla, sancionándose económicamente al club por protestar al árbitro.

-En Infantiles: suspender por un partido por acumulación de amonestaciones a Raúl Andrés Alario (San Antonio) y Carlos Gabarri Borja (Cristo Atlético). Advertencia a Carlos Morrondo (San Antonio).

-En Alevines: suspender por un partido por acumulación de amonestaciones a Jesús Jorques Polanco (Cristo Atlético) y Walter Castro Cuadrado (San Antonio). Advertencia de suspensión a Santiago Gabarri (Cristo Atlético).

Los partidos para la próxima jornada:

PRIMERA REGIONAL

Jornada 28/29 de abril:

Melgar-Monzón
Saldaña-Villamuriel
Castilla Dueñas-Barruelo
Paredes-Cervera
Torquemada-Dueñas
Palencia-Becerril (sábado, a las 18, en La Balastera)
Cristo Atlético-Baltanás (Otero)
Boadilla-Alar

Todos los partidos, excepto el apuntado, a las 17,30 horas del domingo en los campos citados en primer lugar.

Jornada 1 de mayo:

Villamuriel-Barruelo
Monzón-Cervera
Melgar-Dueñas
Saldaña-Becerril
Castilla Dueñas-Baltanás
Paredes-Boadilla
Torquemada-Cristo Atlético
Palencia-Alar (La Balastera)

Todos los partidos, a las 17,30 horas del martes día 1 en los campos citados en primer lugar.

JUVENIL PREFERENTE

Ave María-Navaleno, a las 17,30 del sábado en Viñalta
San Telmo-Diamante, a las 12 del domingo en San Telmo
Palencia-C. Diocesano, a las 12 del domingo en Las Ferrallas

JUEGOS ESCOLARES

Copa Cadete.–

E.M. Venta de Baños-San Telmo, a las 10,30 del domingo en Matadero
Seminario Menor-Ave María, a las 11 del sábado en Seminario
Peña Castilla-Villamuriel, a las 11 del sábado en Viñalta
Palencia A-Palencia B, a las 12,15 del sábado en Las Ferrallas

Copa Infantil.-

Cristo Atlético-San Antonio, a las 16,30 del sábado en Otero
Peña Castilla-Ave María, a las 12,30 del sábado en Viñalta
E.M. Venta de Baños-San Telmo, a las 12 del domingo en Matadero

Copa Alevín.–

San Juanillo-Palencia A, a las 10 del domingo en Viñalta
Cristo Atl.-Castilla Dueñas, a las 11 del domingo en Otero
Villamuriel A-Palencia B, a las 12 del sábado en Villamuriel
Campo de la Juventud-Peña Castilla, a las 11,15 del domingo en Viñalta
San Antonio-San Telmo, a las 12,30 del domingo en Viñalta

Partidos para el martes, 1:

Cristo Atl.-Villamuriel B, a las 12 en Otero
San Juanillo-Castilla Dueñas, a las 11,45 en Viñalta
Campo de la Juventud-San Antonio, a las 10,30 en Viñalta
Villamuriel A-Peña Castilla, a las 11,30 en Villamuriel
Palencia B-San Telmo, a las 11 en Ferrallas

Se disputa el domingo en Madrid

El palentino Paco Villameriel, al Campeonato Nacional de Maraton

«Me gustaría estar entre los españoles que suban al podium, pero será dificilísimo»

Carlos M. SANTOYO

Paco Villameriel

El próximo domingo se disputa en Madrid el Campeonato de España de Maraton. Un campeonato en el que participará el palentino Francisco Villameriel, del Nike Club, cuyo objetivo se centra en subir al pódium en cuanto a los atletas nacionales se refiere revalidando si fuera posible esa medalla de plata que obtuviera el pasado año. Tarea harto difícil, como él mismo reconoce, aunque su preparación a lo largo de la presente temporada ha sido exhaustiva.

Con Paco Villameriel, nacido hace 28 años en Frómista, que lleva nada menos que 17 practicando deporte federado, conversábamos ayer brevemente.

DIFICIL

-¿Cómo se presenta el campeonato?

-Bastante duro y muy difícil. Hay que tener en cuenta que la prueba tiene carácter internacional al coincidir esa lucha por el título hispano con el maraton de Madrid. La participación por tanto será de auténtico lujo, como demuestra que tomarán la salida los ganadores de las tres últimas ediciones, entre ellos el brasileño Sousa. Competiremos unos 4.000 atletas.

-La temporada de Paco Villameriel se ha basado en la preparación de esta carrera

-En efecto. Con dedicación especial desde febrero, aunque lo compaginara a veces con el cross como mero complemento a lo que realmente me interesaba: el Campeonato de España de Maraton.

-Y la ilusión se centra en revalidad ese título de subcampeón nacional obtenido el año anterior

-Físicamente me encuentro mejor que en 1989, pero cada prueba es un mundo diferente y el papel a realizar constituye una incógnita al influir múltiples circunstancias a lo largo de los 42 kilómetros largos de recorrido. Por supuesto que me gustaría, y voy a intentarlo con todas mis fuerzas, subir al pódium por lo que a los atletas españoles se refiere, pero será dificilísimo dado el nivel.

-¿Es mayor la competencia que en la pasada edición?

-Por supuesto. El año anterior faltó gente importante como Adsuara o Antón. Actualmente son numerosos atletas, incluso de otras especialidades, los que preparan el maraton con vistas al próximo europeo y mundial ya que la selección se hace este mismo año.

COMPETENCIA

-Entonces, ¿rivales a batir?

-Adsuara, Vicente Antón, Chema Atienza y mi compañero de equipo Emiliano García, campeón el pasado año. Sin olvidar a otros que pueden constituirse en sorpresas.

-Lo cierto es que el nuevo récord conseguido en Londres por Romera ha revolucionado el maraton nacional

-Desde luego. Estuve recientemente en una concentración con la selección española y varios de mis compañeros sólo pensaban en batir esa marca de 2.11.10 que tenía Santiago de la Parte desde 1984. Y tanto Juan Francisco Romera con 2.10.48 como José Esteban Montiel con 2.11.04 lo consiguieron, aparte de las mejores marcas personales de Honorato Fernández y Diego García. Estos cuatro no participarán el domingo en Madrid pues de lo contrario el nivel sería impresionante

-¿Con qué registro se conformaría Paco Villameriel?

-Quisiera bajar de 2.18, pero no es lo mismo correr en Madrid que en otro lugar. El pasado año, en esta prueba, el primer español invirtió 2.17.40 y el récord de la misma está en 2.14.56...pero lo intentaré.

-¿Después?

-Quince días de merecido descanso y a participar en el Circuito Adidas de 20 kilómetros.

-Suerte.

M.C.D.2022

Ajedrez Activo en Palencia

El leonés González Valero, campeón regional

Con bastante asistencia de público se celebró en Palencia el Campeonato de Castilla y León de Ajedrez Activo en el que tomaron parte 18 jugadores representantes de las nueve provincias de nuestra Comunidad Autónoma.

Dada la calidad de los jugadores, la incertidumbre por el resultado se mantuvo en la mayoría de las partidas hasta los instantes finales, pero el leonés Julio González Valero, que defendía el título alcanzado el pasado año, demostró nuevamente ser el mejor. Destacándose en cabeza y proclamándose campeón antes de la última ronda terminando imbatido y cediendo sólo unas tablas.

La clasificación final:

1º Julio González Valero (León). Trofeo Gobernador Civil.

2º Pedro García Corada (Valladolid). Trofeo Junta de Castilla y León.

3º Miguel Angel Sánchez Quiroga (Salamanca). Trofeo Delegación Provincial.

4º Florentino Lomillo (Burgos). Trofeo Diputación de Palencia.

5º Eugenio Martínez (Zamora)

6º Miguel Angel Castillo (Segovia)

Así hasta 18 clasificados siendo el primer palentino Javier Platero.

El campeonato se cerró con la entrega de trofeos agradeciendo el presidente de la Delegación Palentina de Ajedrez, Javier Font, a las entidades colaboradoras su apoyo y rindiendo un homenaje a Alfonso Alonso por su labor en favor de este deporte.

Como recuerdo de su participación en el torneo, la Peña Castilla obsequió a todos con una guía turística de Palencia aprovechándose el acto para la entrega de trofeos de los campeonatos provinciales 89-90.

Baloncesto Cadete

ULTIMA JORNADA DEL TORNEO SUHECA

El domingo se disputará la última jornada del I Torneo Amigos de Baloncesto "Suheca" en el Polideportivo La Salle de la Calle Colón. Los partidos que despedirán el mismo: Castilla-Juventud Chopper Sport (a las 10,30) y La Salle Palencia-Suheca Maristas (a las 12).

A su conclusión, entrega de trofeos y vino español para los asistentes.

Viaje a Segovia con la Peña Los Coreanos y Peña F.C. Barcelona

GANGOSO O TOVAR, UNICA DUDA DEL C. F. PALENCIA

Paco y Lolo suplirán a José Luis y al sancionado Pedro

Carlos M. SANTOYO

El C.F. Palencia, sin novedades con relación a la sesión del día anterior, entrenó ayer en La Balastera. Con la ausencia de Cano, que trabajó a las órdenes del incansable Mariano García por la mañana por motivos laborales.

Esta tarde, a las 18,30 horas, el habitual partidillo de los jueves frente al equipo juvenil de Liga Preferente que dirige Juan Pastor en cuyo transcurso el técnico morado puede despejar la única duda que tiene de cara al encuentro del domingo en Segovia: Luis Gangoso o Tovar para el puesto de central marcador.

Para ese choque, que se disputará a las seis de la tarde, en La Albuera, con arbitraje del burgalés Estébanez Alonso, el míster morado ya podrá disponer de los anhelados Paco y Lolo, tras cumplir sus respectivas sanciones, que suplirán en el once inicial al juvenil José Luis y a Pedro-Alberto, éste baja por acumulación de amonestaciones. La alineación más probable: Tapias; Fernando, Cano, Gangoso o Tovar, Fran; Mauro, Lolo, Uco, Martín; Geli y Paco.

¿Molinero? Sigue sin dar señales de vida. La próxima semana quizás haga acto de presencia teniendo en cuenta que acaba el mes de abril...y que querrá cobrar su jugosa nómina.

Por lo demás, recordar que el Restaurante San Pablo ha prometido una cena a plantilla, técnico, directivos y medios de comunicación si se gana en La Albuera. Y es que el triunfo constituiría un nuevo y gigantesco paso adelante.

Estébanez Alonso, en el centro de la foto de LUIS, arbitrará el Segoviana-Palencia

VIAJES CON LAS PEÑAS

Tanto la Peña Los Coreanos como la Peña Palentina F.C. Barcelona han organizado viajes a Segovia para acompañar al equipo morado.

El de la primera partirá a las 11,30 de la mañana del domingo de su sede social (Bar La Barrera, frente a la Plaza de Toros) costando el billete 750 pesetas, con derecho a bocata, vino, café y copa. Las inscripciones, en el establecimiento citado.

El de la segunda a las 10,30, del Bar Villar, Peña Barcelona (Asterio Mañanós), Colegio Marista y Bar Emilio, a 800 pesetas. Las inscripciones, en la sede de la Peña y en el Bar Emilio.

CALENDARIO

El calendario de competición que resta por afrontar al C.F. Palencia y al Valladolid Promesas beneficia, sobre el papel, al conjunto morado. Máxime cuando ha pasado a depender de sí mismo después de muchos meses a remolque de los blanquivioletas.

Los partidos que disputará hasta final de campaña el C.F. Palencia son los siguientes:

Día 29 de abril: Segoviana-Palencia
Día 6 de mayo: Palencia-Zamora
Día 13 de mayo: Herrera-Palencia
Día 20 de mayo: Palencia-Bembibre
Día 27 de mayo: Endesa-Palencia

Los partidos del Valladolid Promesas:

Día 29 de abril: Medinense-Valladolid Promesas
Día 6 de mayo: Valladolid Promesas-Segoviana
Día 13 de mayo: Zamora-Valladolid Promesas
Día 20 de mayo: Valladolid Promesas-Herrera
Día 27 de mayo: Bembibre-Valladolid Promesas

Con permiso del Atlético Burgalés y siempre que no descienda de 2.ª B el Numancia

VENTA DE BAÑOS Y AGUILAR, CON MUCHAS POSIBILIDADES DE ASCENSO A LA TERCERA DIVISION

Definitivamente, dos equipos del grupo B de Regional Preferente, en el que militan los clubs palentinos, ascenderán directamente a 3ª División según ha informado la Federación Territorial de Castilla y León. Siempre, claro está, que no descienda ningún equipo castellano-leonés de 2ª B, algo improbable a no ser que el Numancia sufra un bache de trágicas consecuencias en estas últimas jornadas. Junto a ellos darán el salto de categoría los campeones de los otros grupos. El que conforman las provincias de León y Zamora ya lo ha conseguido el Fabero, mientras el que integran Valladolid, Salamanca y Avila tiene al Monterrey en cabeza, con 42 puntos, seguido del Béjar con 40.

Cuando restan dos jornadas para la conclusión del campeonato, Venta de Baños y Aguilar tienen muchas posibilidades de alcanzar la 3ª División...con permiso del Atlético Burgalés. Sí es seguro, dado el calendario, que uno de los dos representantes palentinos militará el próximo año en el grupo VIII de la superior categoría.

El calendario que resta a los tres candidatos:

Jornada penúltima: Aguilar-Venta de Baños y Atlético Burgalés-Velilla.

Jornada última: Osorno-Aguilar y Venta de Baños-Atlético Burgalés.

En cuanto a los descensos se refiere, al menos seis equipos (si baja el Herrera serían siete) perderán la categoría. Y en esos puestos peligrosos se encuentran implicados Osorno, Villada y Frómista con Velilla muy comprometido y Carrión, éste a expensas del Herrera y de sus resultados próximos.

PRIMI-HUERTAS
Sorteo martes, 25 Abril
4 - 7 - 11 - 13 - 20

Ciclismo palentino

Presentación de la Escuela Municipal Cajasalamanca y Peña Virgen de Onecha

El próximo domingo día 29 de abril, en el salón de actos de Cajasalamanca (Onésimo Redondo, nº 2), se presentará la Escuela Municipal de Ciclismo Cajasalamanca.

Los actos comenzarán a las 11,30 horas con la proyección de la correspondiente película relacionada con el equipo para a las 12 tener lugar la presentación propiamente dicha y la sesión fotográfica. La jornada concluirá con un refresco para los asistentes.

PEÑA CICLISTA VIRGEN DE ONECHA

También el domingo se presentará oficialmente el equipo ciclista infantil Virgen de Onecha-Reloj Justina integrado en la Peña Virgen de Onecha de Dueñas.

Cuenta con un total de 12 niños, en edades comprendidas entre los 7 y los 14 años, que participarán en unas 20 pruebas de carácter provincial entre los meses de mayo y octubre. Esta será su tercera temporada en competición después de su fundación en 1988.

La ropa deportiva está patrocinada por Reloj Justina, a quien el club agradece su colaboración. Su representante, José Luis Alonso, ha sido invitado al acto así como representantes de la Federación Palentina.

El lugar de celebración será el Bar J.M. de Dueñas, a las 13 horas.

Con los palentinos Oscar, José y Luismi

La Selección regional sub-16 de fútbol, a la fase final del Campeonato de España

El sábado, a las 10 de la mañana, parte la selección castellano-leonesa sub 16 de fútbol hacia Murcia para participar en la fase final del Campeonato de España de Selecciones Territoriales.

El domingo, a las 18 horas, en el campo Cartagonova (Cartagena) se enfrentará a Guipuzcoa midiéndose a continuación, en el mismo escenario, Castilla La Mancha y Murcia.

El día 1, a las 19 horas, tras una jornada de descanso dedicada a los entrenamientos, tercer y cuarto puesto en La Condomina de Murcia y a las 21 la gran final en el mismo escenario. El día 2, regreso de la expedición.

En la lista de convocados por Teodoro Jular figuran tres defensas del C.F. Palencia: Luismi López Durán, Oscar López Gordaliza y José Mª Pérez Medrano.

M.C.D.2022

Baloncesto pre-infantil

I TROFEO LOS DUENDES

Dos equipos del Colegio Marista, C.B. Juventud y Colegio Público Jorge Manrique iniciaban el pasado fin de semana el I Trofeo de Baloncesto "Los Duendes" de categoría pre-infantil.

Los resultados de la primera jornada:

Maristas A 57, C.B. Juventud 45

C.P. Jorge Manrique 105, Maristas B 49

TROFEO DE LA AMISTAD DE FUTBOL DE EMPRESAS

Resultados de la primera jornada

El pasado fin de semana comenzaba el Trofeo de la Amistad de Fútbol de Empresas que en la presente edición sólo cuenta con la participación de cuatro equipos.

Los resultados de la primera jornada fueron los siguientes:

Joyería López 3, Bar Deimos 3

Bar Tunaipe 10, Fasa Renault 2

EL CLUB SAN ANTONIO DE ATLETISMO, A VALLADOLID Y A MADRID

El Club San Antonio de Atletismo, que obtuvo unos buenos resultados el pasado fin de semana tanto en el campeonato provincial de menores "Trofeo Nutrexpa" como en la V Subida al Cerro del Otero, pruebas de las que informamos en las ediciones de martes y miércoles, competirá el sábado en Valladolid en la semifinal de la Milla Pilar Fernández.

José María Ibáñez Arenas por su parte representará al club en el Campeonato de España de Maraton que se disputará en Madrid.

El ex-boxeador Arenas, ahora maratoniano

2.ª División de Baloncesto

Infante o Emperador, duda colegial

Suheca Maristas-Helmántico, a las 20 horas del sábado en el Pabellón

El Cajapalencia, con las bajas de Porfi y Víctor, a La Bañeza

Pepe Infante

Carlos M. SANTOYO

A las 20 horas del sábado, en el Pabellón Municipal, el Suheca Cedesa Maristas recibe al Mx. Onda Helmántico en partido correspondiente a la vigésimo tercera jornada liguera de 2ª División Nacional de Baloncesto. Un Suheca con la moral no muy alta que digamos después del lógico varapalo recibido en cancha del líder Cajazamora. Para el técnico colegial, **Gonzalo Ibáñez:** *"El resultado fue más o menos el esperado ya que la diferencia existente entre ambos equipos es abismal. Si a eso añadimos que salimos acomplejados por la entidad del rival, el marcador final de 114-64 se explica por sí solo".*

El farolillo rojo de la clasificación, después de los últimos resultados, parece seguro para el conjunto palentino a no ser que en los próximos compromisos resurja de sus cenizas. Y el míster lo sabe: *"El pasado sábado la Avilesina se imponía al Juventud. Solamente nos resta como alternativa para abandonar el farolillo rojo vencer en los dos compromisos caseros frente a Helmántico y Juventud a la espera de lo que hagan los directos adversarios".*

De momento, el conjunto charro es el inmediato contrario. Un equipo al que, según Ibáñez, se puede ganar: *"En su cancha me gustó mucho. Precisamente en aquella ocasión comenzó su remontada en la clasificación derrotando posteriormente a clubs como Cajapalencia o Cajazamora. No obstante en nuestro feudo podemos plantar cara y será lo que intentemos".*

Tito Sendino es alta tras su lesión en una convocatoria en la que falta de nuevo el sancionado Jaime Sacristán. El cinco inicial más probable: Tasio, Galindo, Emperador o Infante, De la Calle y Mota. En el banquillo, junto al descartado, estarán Calleja, Castro, Sendino, Vallejera, Catalina y Paty Llamas.

El partido Suheca-Helmántico lo dirigirán los Sres. Arconada y Dueñas. El precio de las localidades, 100 pesetas.

EL CAJAPALENCIA, A LA BAÑEZA

El Cajapalencia disfrutaba el pasado fin de semana de una jornada redonda al sumarse a su triunfo ante el Lostal la derrota casera del Vetusta. Para su técnico, **Paco García:** *"Frente a los cántabros jugamos una buena primera parte al atacar bien la zona del rival tanto con los tiros exteriores como con las penetraciones de Carlos Mendiguchía y Velicia. Quizás nos faltara mayor intensidad en las acciones. Luego, en la segunda parte, los jugadores del Lostal se emplearon a tope para limar diferencias y a base de una presión constante, rayando la ilegalidad, crearon problemas, aunque nunca peligró el resultado. Lo único, que nos obligó a emplearnos a fondo hasta el final".* En cuanto a los resultados del grupo, el míster morado nos diría: *"El del Vetusta fue fenomenal, pero nos dejó mal sabor de boca ese mínimo triunfo del Termoclima. Mucho peor que si gana de 20 puntos. Y es que el Trébol es un buen equipo, aunque no se valorase en su justa medida nuestra victoria en Gijón. De todas las formas los burgaleses pueden perder el sábado en Lostal ya que éste cuenta con excelentes pivots y lanzadores, aunque le falle un poco el base".*

De todas las formas, lo que preocupa a los cajeros es su compromiso en La Bañeza: *"En la primera vuelta ganamos de 15 puntos, pero el resultado fue engañoso ya que el despegue se produciría al final después de un partido igualado. Se trata de un rival complicadísimo como demuestra que en su cancha cayeran Cajazamora o Adus. Y el choque lo afrontaremos con la baja de Porfi, que nos limitará bastante al obligarnos a amoldarnos al ritmo que imponga Carlos Mendiguchía los 40 minutos, lo que puede crearnos problemas. Tan solo Vetusta y Lostal han ganado en La Bañeza y ha sido en las últimas jornadas".* El sistema de juego de los palentinos será el habitual: *"Defender fuerte, alternando individual y zona, para frenarles. Ayudando a nuestro base para que no cometa personales pues eso sería mortal para el equipo".*

Carlos Mendiguchía, Velicia e Ignacio Mendiguchía son fijos en el cinco inicial. Para los dos puestos de pivot, cuatro hombres: David, Teja, Angel y Juanra. En el banquillo: Chema, Cali, Agustín, Adan y Bultó. Son bajas por lesión Porfi y Víctor.

El partido, a las ocho de la tarde del sábado, en el Pabellón Municipal de La Bañeza, con árbitros no locales solicitados por el Cajapalencia. Esta vez con toda la razón del mundo.

Víctor Hernández

El 6 de mayo, en la Sala Don Sancho de Cajapalencia

Audiovisual «Horizontes Verticales»

La expedición de Mijares al Monte Kenia

El jueves día 3 de mayo, a las ocho de la tarde, se proyectará en la Sala Don Sancho de Cajapalencia el audiovisual de José Mijares "Horizontes Verticales". Un audiovisual en el que se recogen detalles de la ascensión del alpinista palentino al Monte Kenia.

La entrada es libre, sin necesidad de invitación.

Fase de ascenso a 2.ª División de Baloncesto

EL CASTILLA, COLISTA

El C.D. Castilla ocupa la última posición de la clasificación en la liguilla de la fase de ascenso a 2ª División Nacional de Baloncesto.

Los resultados completos de la pasada jornada:

Cajasegovia 105, Novo Colchón 111

La Salle Iberduero 89, Ferroli Tizona 86

Salesianos Ferroplás 108, Castilla 48

La clasificación actual:

	J	G	P	Ptos.
Novo Colchón	5	4	1	9
La Salle Iberduero	5	3	2	8
SS. Ferroplás	5	3	2	8
Ferroli Tizona	5	2	3	7
Caja Segovia	5	2	3	7
CASTILLA	5	1	4	6

Los partidos para la próxima jornada:

Novo Colchón-Ferroplás

Castilla-La Salle Valladolid

Ferroli Tizona-Cajasegovia

M.C.D.2022

Grupos incontrolados protagonizaron actos violentos en Salamanca y Soria

Miles de agricultores se manifestaron en siete ciudades de la región

VALLADOLID, ICAL.

Miles de agricultores y ganaderos de toda la región, convocados por la Asociación Agraria Jóvenes Agricultores (Asaja), se manifestaron ayer en Valladolid, Salamanca, Zamora, Soria, Avila, **Palencia** y Segovia para protestar por la determinación de los precios agrarios en la presente campaña así como por las escasas ayudas oficiales que recibe el sector agrario para su reconversión.

Los manifestantes, que entegaron escritos en los gobiernos civiles y direcciones provinciales de agricultura, se desenvolvieron con serenidad, aunque se produjeron algunos enfrentamientos entre las fuerzas policiales y los agricultores en Salamanca y Soria, protagonizados por grupos de incontrolados.

En Valladolid, alrededor de dos mil personas se concentraron en el Campo Grande de la ciudad y, posteriormente, se desplazaron hasta la Consejería de Agricultura y Ganadería, donde entregaron un escrito. El consejero, Fernando Zamácola, descendió hasta la puerta y dialogó con los agricultores, que le expresaron sus reivindicaciones. La manifestación se dirigió a la Delegación del Gobierno, donde los responsables de Aseja se entrevistaron con el delegado, Arsenio Lope Huerta, en la puerta del edificio.

Alrededor de 6.000 personas se manifestaron por las calles de Salamanca en la concentración más numerosa de la región, que fue recibida por la Policía en el Gobierno Civil con botes de humo. Los actos de violencia entre grupos incontrolados y las fuerzas del orden se multiplicaron, con el destrozo de farolas y el derribo de varios vehículos particulares. Uno de estos vehículos atropelló a una persona, que se encuentra internada en un hospital de Salamanca, mientras otras dos personas sufrieron contusiones durante los enfrentamientos con la Policía. Además, se volcó en la Gran Vía de la ciudad todo el cemento de un camión hormigonera y fueron arrojados contra las puertas del Gobierno Civil varias tapas de alcantarilla.

Los profesionales del campo soriano comenzaron la jornada concortes de tráfico en todas las comarcas de la provincia y, posteriormente, se dirigieron a la capital. Unas 1.500 personas, según las diversas fuentes consultadas, se concentraron frente al edificio donde se encuentran la Delegación de la Consejería de Agricultura y la Dirección provincial del MAPA e intentaron meter una vaca por las escaleras, lo que fue impedido por las fuerzas antidisturbios mediante una pequeña carga en la que arrojaron pelotas de goma y botes de humo. Los agricultores respondieron volcando una furgoneta de la Policía y, posteriormente, cercaron el edificio e impidieron durante varias horas la salida de los funcionarios.

La convocatoria de Asaja fue seguida en Zamora por alrededor de 800 agricultores y ganaderos, que entregaron un escrito en la Dirección Provincial de Agricultores y el Gobierno Civil. Los manifestantes repartieron bolsas de leche por las calles de la ciudad y emitieron, como en todas las provincias, gritos contra el ministro de Agricultura, Carlos Romero.

La organización agraria Asaja no había convocado manifestación en Segovia y, sin embargo, un nutrido grupo de agricultores de esta asociación repartió panfletos por las calles de la ciudad y entregó escritos en la Delegación de Agricultura de la Junta, la Dirección Provincial del MAPA y el Gobierno Civil. Finalmente, un grupo de agricultores de Avila se manifestaron también por la ciudad y entregaron un escrito en el Gobierno Civil.

Asaja de Burgos ha convocado su movilización para el próximo día 28 y la dirección del Sindicato agrario en León, cuyos miembros se manifestaron en la capital leonesa el día 20 y protagonizaron importantes cortes de tráfico así como vertidos de leche durante el pasado fin de semana en diversos puntos de la provincia, ha aplazado la realización de nuevas movilizaciones ya que se encuentra en un proceso de negociación con las industrias lácteas.

Por su parte, la Unión de Campesinos de Castilla y León-COAG ha convocado para mañana una manifestación de todos los agricultores y ganaderos de la región en Valladolid, con el lema "Contra la reconversión. Para que no nos aplasten".

SAN VICENTE DE LA BARQUERA
(CANTABRIA)

NOS QUEDAN LAS MEJORES VIVIENDAS

Viviendas de 2 y 3 dormitorios, 2 baños, garajes cerrados, trasteros

Construcción de lujo:
Ventanales de PVC.
Puerta blindada.
Cocina totalmente montada.
Maderas de Guinea.
Credito concedido por el Banco de Santander.
Entrega de vivienda inmediata.
VENTAS EN BILBAO: Ledesma n.º 12-2.º centro, tfno. 4233075.
VENTAS EN OBRAS: Paseo del Faro, tfno. 942-710125.

LAS VENTAJAS DE UN LIDER

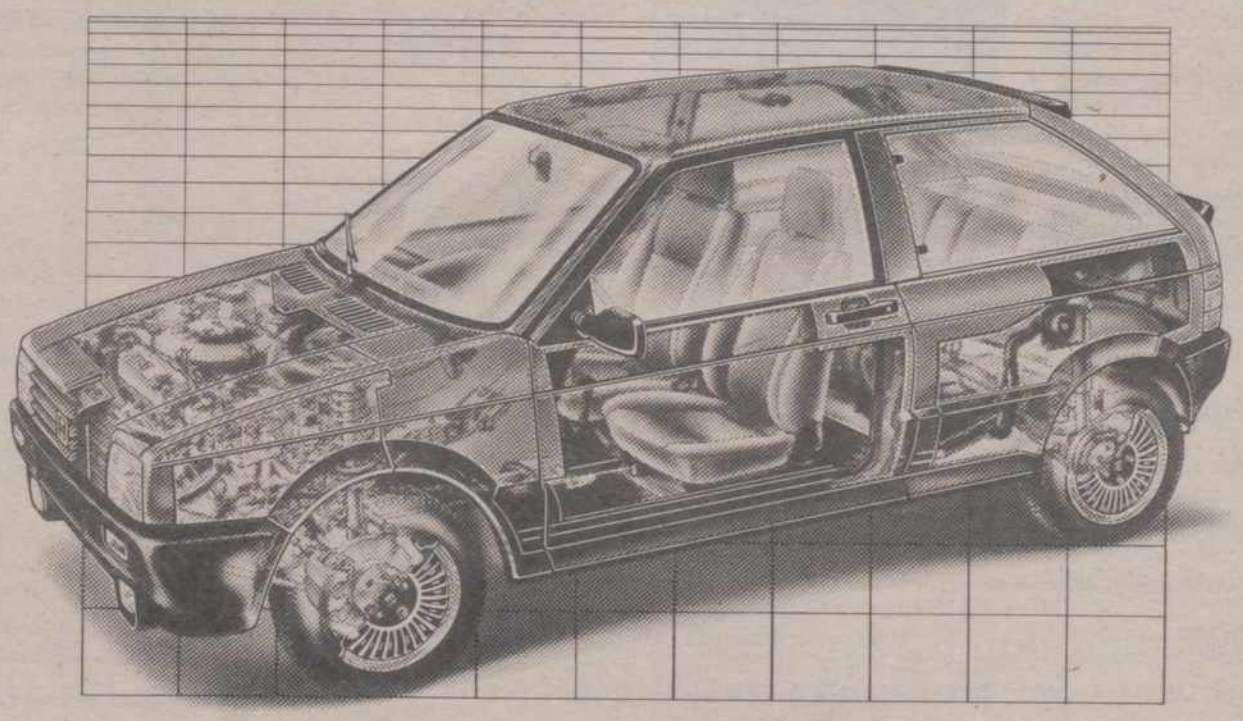

MEJOR SERVICIO.
MAS GARANTIAS.

Aprovéchese de las ventajas de una marca líder. Utilice el Servicio de Inspección Anual SEAT.

En menos de dos horas, y en cualquier punto de la Red de Servicio SEAT, revisamos su coche a fondo, comprobando más de 30 puntos diferentes. Para que lo disfrute sin problemas durante un año.

Con nuestro Servicio de Inspección Anual se beneficiará de forma totalmente gratuita, y hasta cinco años, de las ventajas de la tarjeta SERVISEAT, que le ofrece:

- Asistencia en viaje.
- Traslado del vehículo.
- Coche sustitutivo.
- Alojamiento en hotel.

Con cobertura en España y toda la CEE.

SEAT también le ofrece la garantía más amplia a través de sus más de 3.500 puntos de asistencia en Europa.

- **1 año de garantía, sin limitación de kilómetros.**
- **6 años de garantía anticorrosión.**
- **Servicio mantenimiento.**
- **Hilo rojo 24 horas.**
- **Asistencia en carretera.**
- **Servicio de guardia en festivos.**
- **Servicio rápido.**
- **1 año de garantía en las reparaciones.**

SEAT le ofrece las ventajas de los mejores servicios y la más extensa línea de garantías.

SEAT. EN LOS 90, MAS.

SEAT
Grupo Volkswagen

TAPSA/NW/Ayer

© T.M.

SEAT, Patrocinador y Coche Oficial Barcelona '92

Concierte hoy mismo una visita.

COLLADO BARNECILLA, S. A.
Ctra. de Madrid, s/n.
PALENCIA

M.C.D.2022

Sobre la navegabilidad del río Duero

Las Cámaras de Castilla y León presentarán a la CE un dossier conjuntamente con la de Oporto

Salamanca. R. Monje. (Ical).

La navegabilidad del Duero y la oferta industrial que Castilla y León presentará el próximo mes de junio en la muestra internacional de Amsterdam centraron la reunión que celebró ayer en Salamanca la Asamblea Regional de Cámaras Oficiales de Comercio e Industria de Castilla y León, integrada por las nueve Cámaras provinciales y las cinco locales de Astorga, Briviesca, Arévalo, Béjar y Miranda de Ebro.

La reunión de representantes de las Cámaras de Castilla y León, en la que se debatió el plan regional de fomento a la exportación, contó con la presencia del vicepresidente de la Asociación Comercial y Cámara de Comercio de Oporto, Nuno Bustorff Silva. Los asistentes insistieron en la necesidad de acelerar las obras de infraestructura del proyecto de navegabilidad del río Duero que, según Bustorff Silva, es de vital importancia para el desarrrollo económico de la zona transfronteriza de Portugal y Castilla y Léon.

DOSSIER A LA CE

Las Cámaras de Comercio e Industria de la región y la de

Juan José Cot

Oporto elaboran por esta razón un dossier conjunto sobre las condiciones necesarias para poner en marcha el proyecto de navegabilidad del río Duero, proyecto que se elevará próximamente a la Comunidad Europea.

Los representantes de las catorce Cámaras de Comercio e Industria de la región y la Cámara de Oporto solicitarán antes a la CE el estado actual del programa transfronterizo que permitirá, según Nuño Bustorff, intensificar y mejorar el comercio y las exportaciones de Castilla y León y Portugal hacia los centros comerciales europeos.

EXPOSICION DE AMSTERDAM

Por otra parte, el presidente de la Asamblea Regional de Cámaras de Comercio e Industria de Castilla y León, Juan José Cot, destacó el plan de promoción llevado a cabo en colaboración con la Junta para promocionar el comercio y el consumo regional de los castellano-leoneses.

Cot resaltó, al mismo tiempo, la próxima celebración en Amsterdam de una exposición internacional industrial, donde las Cámaras de Comercio regionales y la Junta de Castilla y León contarán con un stand para promocionar la implantación empresarial e industrial en la Comunidad Autónoma. El presidente de la Asamblea Regional de Cámaras insistió en la importancia de esta muestra internacional como uno de los principales marcos para ofertar el suelo industrial de Castilla y León.

Bolaños pide en Bruselas que se consulte directamente a los municipios sobre el reparto del FEDER

Valladolid. (Ical).

El presidente de la FEMP y alcalde de Valladolid, Tomás Rodríguez Bolaños, ha pedido en Bruselas que los municipios y regiones de Europa sean directamente consultados sobre la distribución de los fondos estructirtales con cargo al FEDER, y que no se mantenga el actual criterio centralizado entre la Comisión Europea y los estados miembros, en un encuentro en el que ha participado como miembro del Consejo Consultivo de las Colectividades Regionales.

Para Rodríguez Bolaños, que estuvo en la sede de la Comisión Europea los días 23 y 24 de abril, en la actualidad no existe suficiente información sobre las estructuras de los fondos, los proyectos a los que se pueden adherir directamente los municipios y regiones y los cauces para acceder a ellos.

Según el presidente de la FEMP, que se entrevistó con representantes de la Comisión de Desarrollo Regional de la CE, el Consejo Consultivo del que forma parte también ha solicitado que se establezca en Europa unos criterios para saber qué papel debe desempeñar la Comisión, los estados, las regiones y los municipios.

Rodríguez Bolaños es contrario a la actitud centralizada en la distribución de los fondos, porque en su opinión con el actual

Bolaños

sistema hay muy poco seguimiento tanto de las decisiones de otorgarlos, la mecánica de distribución y sus destinos finales.

El alcalde de Valladolid es vicepresidente del Consejo Consultivo de las Colectividades Regionales y Locales de Europa, ente creado hace un año con la finalidad de intervenir en representación de los municipios en la distribución de los fondos estructurales y desarrollo regional. Se compone de 42 miembros, cinco de ellos de nacionalidad española. Bolaños defiende allí los intereses del municipalismo europeo.

Se ha reunido con 53 presidentes y 25 directores generales de las empresas del grupo

Claudio Aranzadi estudia en León a puerta cerrada el futuro del INI

León. (Ical).

Claudio Aranzadi, ministro de Industria y Energía, llegó ayer por la tarde a León para presidir la reunión de los responsables de las empresas del INI en la que se definirán las estrategias para los próximos diez años. Ni el ministro ni los 53 presidentes y 25 directores generales que participan en esta reunión, que concluye hoy, han hecho ningún tipo de declaraciones sobre lo tratado en estas jornadas de trabajo. Varios guardaespaldas impedían ayer a periodistas y fotógrafos acercarse a los responsables de las empresas públicas.

En estos dos días, el presidente del grupo, Jordi Mercader, presentará los resultados de las empresas públicas, considerados como "muy positivos". Además, se definirán las estrategias del INI para la próxima década, especialmente en los temas de la competitividad a partir de 1993 y la ampliación de mercados hacia los países del Este.

En el ejercicio de 1989, los beneficios del INI ascendieron a 80.000 millones de pesetas, frente a los 38.000 de 1988 y el volu-

C. Aranzadi

men de facturación llegó a los 1,9 billones de pesetas, con un notable ascenso frente al año anterior. Los sectores minero y naval han sido los que han registrado mayores pérdidas de todos los grupos de la empresa pública, mientras que Endesa obtuvo los mejores resultados.

Por primera vez, en la empresa Ensidesa no hay números rojos. Según los responsables del INI, estos beneficios obtenidos el pasado ejercicio son el resultado de la reestructuración de las empresas del sector público aplicadas por Industria en los últimos años.

Además de la presentación de los resultados por parte del presidente del INI, los máximos responsables de la empresa pública analizarán la estrategia que se aplicará en los próximos diez años para hacer frente al reto del mercado único europeo que estará vigente a partir de 1993. Además, estudiarán la ampliación de mercados de las empresas públicas tanto en Europa como en los países del Este, un mercado potencial en el que actualmente se tiene una presencia limitada.

Los presidentes y directores generales de las empresas del INI llegaron en la noche del martes a León, la mayoría de ellos en dos aviones de la empresa pública CASA, que aterrizaron en el aeródromo de la Virgen del Camino. Por su parte, el ministro Aranzadi llegó ayer por la tarde con retraso. Esta reunión ha sido convocada con la máxima discreción por el INI, la misma con la que se están llevando a cabo las conversaciones que concluirán esta tarde.

Para las zonas de montaña

Abierto el plazo de solicitudes de indemnización compensatoria

Valladolid. (Ical).

Las solicitudes de indemnización compensatoria para municipios incluidos en zonas desfavorecidas de montaña podrá, presentarse entre el 25 de abril y el 31 de mayo, según una Orden del Ministerio dé Agricultura publicada en el Boletín Oficial del Estado.

ACTIVIDAD AGRARIA

Los beneficiarios deberán ser titulares de una explotación agraria radicada en alguno de los términos municipales contemplados en estas zonas, con residencia habitual en alguna de estas localidades y dedicación preferente a la actividad agraria.

También se establece como condición que los solicitantes dediquen a cultivos agrícolas o forestales no maderables en su explotación una superficie de al menos dos hectáreas, o mantengan en ella una ganadería ligada a la tierra por un mínimo de dos unidades de ganado mayor o su equivalente.

COMPROMISO POR CINCO AÑOS

Por otra parte los beneficiarios de las indemnizaciones deberán asumir el compromiso de continuar en la actividad agraria al menos durante cinco años y no podrá percibir pensión de jubilación, subsidio de desempleo o cualquier otra prestación pública análoga.

Entre las zonas desfavorecidas de montaña figuran municipios de las provincias de Burgos, Soria, Salamanca y Zamora.

STOP A LOS RONQUIDOS GRACIAS A
RESPIRATOR
Ha salido al mercado un nuevo aparato para dejar de roncar, avalado por prestigiosos médicos. Su precio: 840 Ptas. Se vende en farmacias.
Esta recomendado para prevenir y reducir ronquidos, mal dormir, cansancio matutino, sinusitis, bronquitis, faringitis, molestias de garganta...
En PALENCIA lo distribuye
MARBELLA FARMA
Teléfono (985) 35 26 71

M.C.D.2022

Congreso de los Diputados

El PP no se ha planteado que Sanchís abandone el escaño

La investigación del «caso Guerra»

MADRID, EFE.

El portavoz del Grupo Popular en el Congreso de los Diputados, Rodrigo rato, afirmó que su partido no se ha planteado pedir a Angel Sanchís que abandone su escaño de diputado, y reiteró que votarán a favor del suplicatorio para procesarle, si es que lo solicita el Tribunal Supremo.

La sala segunda del Tribunal Supremo remitió un escrito al Congreso interesándose por la condición de parlamentario de Angel Sanchís, paso previo a la solicitud de suplicatorio para poder procesarlo, como consecuencia de las investigaciones realizadas en el Juzgado número 2 de Valencia por el denominado "caso Naseiro".

En el transcurso de una rueda de prensa en la Cámara Baja, Rato informó sobre el contenido de la reunión que ayer mantuvo el plenario del Grupo Popular, y a la que Angel Sanchís excusó su asistencia, y dijo que se ha estudiado en profundidad la situación política generada por las investigaciones del Juzgado 2 de Valencia y las noticias aparecidas en relación con estos hechos.

Rodrigo Rato manifestó que el Grupo ha hecho una valoración "bastante preocupada sobre cuales eran las condiciones en las que se ejercen hoy algunas atribuciones que tienen los tribunales".

El portavoz del Grupo Popular añadió que es también preocupante el mantenimiento de un secreto de sumario que no está, aparentemente al menos, "garantizando, ni el buen nombre ni el respeto al honor de las personas y de las instituciones sino, bien al contrario, fomentando una situación de rumor".

El plenario del Grupo estudió también la estrategia en la tramitación parlamentaria de la Ley de Ordenación General del sistema Educativo (LOGSE) en la de modificaciones en la Ley de Enjuiciamiento Criminal y algunas medidas que puedan garantizar a los ciudadanos una mayor seguridad en su derecho a la intimidad y no violación de su correspondencia y de sus comunicaciones telefónicas.

"A todas luces –dijo Rato– hay que estudiar la reforma de la Ley de Enjuiciamiento Criminal y la utilización que se puede hacer de ella, y también la utilización que se puede hacer de la intersección de las comunicaciones telefónicas o por escrito".

El PP –explicó– "se interesará tanto por la modificación de la legislación penal sobre los delitos de violación de la correspondencia y de las comunicaciones personales, como por modificaciones de la Ley de Enjuiciamiento Criminal que garanticen a los españoles, que no sean supuestos terroristas o traficantes de drogas, un tratamiento más acorde con la valoración de las libertades individuales que hace el Grupo Popular".

R. Rato

Sobre la remisión del "caso Naseiro" a la Comisión del Estatuto del Diputado, Rato explicó que "no puede suplir a una comisión de investigación. Si, por ejemplo, se plantease en ella una investigación sobre el despacho de Juan Guerra y el vicepresidente del Gobierno renunciase a su escaño no se podría llevar a cabo la investigación".

"Lo que demuestra –añadió– hasta que punto la fórmula que se está arbitrando es imperfecta, producirá algunos quebraderos de cabeza y además puede hacer coincidir asuntos tan distintos como la concesión de un suplicatorio y la investigación política de un asunto. La comisión investiga personas, no hechos, sólo los relacionados con un diputado".

Sobre si van a pedir la investigación sobre la utilización del despacho oficial por Juan Guerra, Rato dijo que dependerá de las normas que se aprueben sobre el funcionamiento de esa comisión. "Entonces podremos saber que puede hacerse con la Comisión del Estatuto del Diputado", concluyó.

CDS Y PNV APOYARAN INVESTIGAR EL "CASO GUERRA" SI OTROS LO PIDEN

MADRID, EFE.

Los portavoces de los Grupos CDS y PNV, Alejandro Rebollo e Iñaki Anasagasti, respectivamente, dijeron a Efe en los pasillos del Congreso que apoyarán la investigación del caso Juan Guerra en la Comisión del Estatuto de los Diputados si otro grupo parlamentario lo pide.

Por su parte, miembros de los Grupo Popular e Izquierda Unida no descartaron la posibilidad de utilizar esta nueva vía para investigar las actividades del hermano del vicepresidente del Gobierno.

Alejandro Rebollo dijo que el CDS no considera "oportuno" promover esta investigación, pero puntualizó que "por definición, nosotros no nos negamos a que se investigue todo lo que pueda interesar a un grupo político o a un diputado".

Iñaki Anasgasti, del PNV, que coincidió con el portavoz centrista en que apoyarán una iniciativa sobre este asunto si algún grupo la presenta, aunque mostró su preocupación ante la posibilidad de que la Comisión del Estatuto se convierta en un instrumento de enfrentamiento político entre las diversas fuerzas parlamentarias.

El portavoz del PP en el Congreso, Rodrigo Rato, señaló que no es el momento para plantear este asunto, aunque puntualizó que si con esta Comisión "se abren puertas, no vamos a ser nosotros quienes las cerremos".

El secretario del Grupo Socialista, José Beviá, preguntado sobre la posibilidad de que el vicepresidente del Gobierno, Alfonso Guerra, pueda ser investigado en la Comisión si se le imputan responsabilidades políticas por las actividades de su hermano Juan, dijo que "cualquier Grupo Parlamentario puede solicitar la investigación sobre cualquier miembro de la Caámara, otra cosa es –precisó– que la Comisión luego lo admita o no".

En TVE no hay dirigismo

Juan Guerra y Naseiro, igualdad de trato

García Candau

MADRID, EFE.

El director general de TRVE, Jordi García Candau, dijo ayer que los servicios informativos de TVE han tratado "con la misma objetividad" los "casos" Guerra y Naseiro y aseguró que Televisión Española no es una televisión "politizada" ni existe "ningún tipo de dirigismo o consignas".

García Candau, protagonista de un almuerzo-coloquio en el Club siglo XXI al que asistieron todos los miembros del Consejo de Administración de RTVE, manifestó que los informativos de TVE "son plurales y el único criterio informativos es la profesionalidad de los trabajadores y el respeto al Estatuto, los Principios Básicos de la Programación y la Constitución".

El director general del Ente aseguró que no tiene "ninguna herencia pesada" de sus antecesores en el cargo. "Asumo –dijo– lo bueno y lo malo y debo afrontar la modernización y racionalización de todas las sociedades de RTVE a partir de lo que hay", "esta es una etapa de acoger y no excluir, de aglutinar y no discriminar", agregó.

Entre los nuevos proyectos emprendidos por García Candau destaca la redefinición de RNE, para lo que se está elaborando un plan de actuación en la radio pública, renmovación "atractiva y novedosa" de la programación de TVE y especial dedicación a sus espacios informativos.

El director general señaló que la existencia de las televisiones privadas le permite "mayor libertad y a la vez mayor responsabilidad" en su cometido y expresó su deseo de que puedan subsistir. "Sería absolutamente negativo que en el futuro no dispusieran de los recursos económicos necesarios para salir adelante", dijo.

Jordi García Candau anunció que no va a poner "ningún veto" a las transmisiones de combates de boxeo, al contrario de lo que hiciera su antecesor en el cargo, Luis Solana, aunque precisó que tampoco lo va a promocionar.

A una pregunta sobre la oportunidad de emitir películas de contenido erótico, tales como "Nueve semanas y media", el director general señaló que no va a convertirse "en el padre de todos los niños españoles. No estoy por la pornografía –dijo– pero un poco por lo erótico ¿por qué no?

García Candau explicó ante la Comisión de Control Parlamentario de RTVE en el Congreso, en la que contestó 23 preguntas de diputados sobre muy diversos temas, que las 57 transmisiones de la Santa Misa realizadas el año pasado han supuesto un coste para TVE de 275 millones de pesetas.

TVE transmitirá 17 corridas de toros hasta septiembre, cifra que contrasta con las emitidas el año pasado. "No he ocultado nunca mi afición taurina, pero tampoco he excitado mis celos", aseguró el director general.

Acuerdo marco para reformar el Senado

MADRID, EFE.

Los portavoces de todos los grupos parlamentarios del Senado firmaron un "acuerdo marco inicial básico" para la reforma del Reglamento del Senado, según informó a Efe el presidente de la comisión de Reglamento y vicepresidente primero de la Cámara, Bernardo Bayona.

El acuerdo, que fue adoptado en la reunión que mantuvieron los miembros de la ponencia de la citada comisión, "centra el trabajo previsto para potenciar la función territorial de la Cámara", añadió Bayona.

El texto firmado por los portavoces de los grupos consta de seis puntos sobre los que se desarrollarán las conversaciones y que coinciden, básicamente, con el docuemnto presentado por el grupo socialista para la reforma del Reglamento.

El primero de los apartados destaca la unanimidad de que hay voluntad política para potenciar la función territorial del Senado, mientras que el segundo subraya que el cumplimiento de esa voluntad se limitará a la modificación del Reglamento de la Cámara.

Esta precisión, según Bernardo Bayona, supone destacar por parte de todos los grupos una reforma del Senado que defendiera la reforma de la Constitución o de la ley electoral.

El documento señala que el objetivo prioritario de la reforma será promocionar la presencia en el Senado de las instituciones autonómicas, "para lo cual, se creará un órgano u órganos en los que estas instituciones puedan participar".

Las funciones de estos órganos serán las de debatir, tramitar, informar y dictaminar los asuntos de interés autonómico que deban ser conocidos por las Cortes Generales.

El último punto del texto aclara que la presencia de las instituciones autonómicas no podrá ser imperativa ni se podrán ejercer funciones de control a los Gobiernos de las Comunidades Autónomas, "porque para eso ya están los Parlamentos regionales", agregó Bayona.

Aclara también el documento que la presencia de los representantes autonómicos en el Senado no supondrá el reconicimiento para éstos de prerrogativas senatoriales.

M.C.D.2022

El futuro de «Santa Bárbara»

Reunión de Serra con la UGT

Ya van cuatro expedientes de regulación de empleo

Madrid (EFE).-El ministro de Defensa, Narcís Serra, se reunió ayer con el secretario general de UGT Metal, Manuel Fernández "Lito", para abordar el futuro de la empresa nacional Santa Bárbara, tras la puesta en marcha del cuarto expediente de regulación de empleo.

Narcís Serra

En el transcurso del encuentro, conocido por EFE en fuentes sindicales, y confirmado por el Ministerio, el titular de Defensa se mostró preocupado por la situación de Santa Bárbara cuyo principal cliente, el Ejército de Tierra, ha reducido considerablemente sus pedidos a esta empresa dependiente del Instituto Nacional de Industria (INI).

Durante el presente año, el Ministerio de Defensa dispone de 2.000 millones de pesetas de su presupuesto para compras a la empresa nacional.

En la reunión de ayer, según las mismas fuentes sindicales, el ministro se comprometió a estudiar la posibilidad de ampliar la cartera de pedidos a Santa Bárbara, dedicando para ello parte del presupuesto disponible en su departamento para compras a otras empresas del sector.

Mientras tanto, un portavoz del Ministerio señaló que el ministro expresó su voluntad de "tratar de canalizar" las ventas "hasta donde se pueda y como se pueda" a la empresa nacional.

Igualmente, Serra se comprometió a precisar, dijeron los representantes sindicales, la cantidad adicional que se dedicará a compras a Santa Bárbara antes del próximo mes de septiembre, fecha en la que finaliza el plazo de expediente temporal de regulación de empleo.

Después de estas reuniones, y según las previsiones más optimistas hechas por las fuentes consultadas, la empresa podría vender durante este año al Ministerio material por un valor cercano a los 11.000 millones de pesetas.

En la reunión se habló también de la creación de una comisión que habrá de ser convocada por el INI, y en la que el Ministerio, según trasladó Serra a la representación sindical, estaría dispuesto a participar, que estudie la producción futura de la empresa.

Esta comisión sería también la encargada de estudiar los productos que en un futuro precisará el mercado de defensa, al igual que la posibilidad de dedicarse al mantenimiento de los productos que fabrican.

El último expediente de regulación de empleo de Santa Bárbara entró en vigor el pasado día 1 de abril, se extenderá hasta el 31 de septiembre y afectará a 2.128 trabajadores, que pasarán en este tiempo a percibir el seguro de desempleo.

Por reducción del presupuesto

La base de Rota, en la lista de las afectadas por cierre o reajuste

Washington (EFE).-La Marina de Estados Unidos ha incluido a la base militar de Rota (Cádiz, España) en una lista de instalaciones norteamericanas que podrían verse afectadas por el cierre o reajuste, como consecuencia de la reducción de los presupuestos de defensa.

Un portavoz del Departamento de Defensa norteamericano informó a EFE que la elaboración de la lista, que incluye 94 bases o instalaciones de la Marina, debe considerarse "una recomendación, no hay nada definitivo", aseguró.

La lista de la Armada estadounidense ha sido remitida al Congreso y al secretario de Defensa, Richard Cheney, quien en enero debe presentar una propuesta oficial con los posibles cierres de bases o ajustes que significarán reducciones de personal.

La base militar de Rota es la instalación más importante que tiene la Marina norteamericana en Europa y se considera un punto estratégico para el control del estrecho de Gibraltar y, en consecuencia, para vigilar la entrada y salida del Mediterráneo.

Tras la firma del nuevo Convenio de Cooperación para la Defensa entre España y Estados Unidos, que entró en vigor el pasado mayo, Rota se convierte en la instalación militar norteamericana más importante en territorio español. Los 72 aviones "F-16" de la base de Torrejón, deberán abandonar España antes de mayo de 1992.

Estados Unidos dispone de 4.300 militares en Rota que, junto con Torrejón, han sido las dos bases estadounidenses más importantes desde que en 1953 ambos países firmaron el convenio bilateral que permitía a EE.UU. el estacionamiento de fuerzas y armamento, incluidas las armas nucleares.

Los norteamericanos retiraron, no obstante, en 1976 de la base de Rota, a propuesta de España, los submarinos "Polaris" que portaban misiles nucleares.

Esta base es de utilización conjunta con la Marina española, que pretende convertir a esta instalación militar en uno de los centros claves de la defensa española para el control del Estrecho de Gibraltar y las zonas del Mediterráneo occidental y del Atlántico oriental, dentro de los planes de contribución militar a la OTAN.

En la lista elaborada por la Armada estadounidense no se especifica si la base de Rota se incluirá entre las instalaciones que se cerrarán o reestructurarán para adecuar los recortes del presupuesto de defensa norteamericano, informó un portavoz del Pentágono.

Diversas fuentes, tanto españolas como norteamericanas, consideran, no obstante, como poco probable un cierre a corto plazo de Rota y estiman como posible que se efectúen recortes o reajustes, como resultado, además, de las reducciones militares de Estados Unidos en Europa.

Entre las bases incluidas en la lista elaborada por la Marina norteamericana para cerrar o reajustar se encuentran también las de Guantánamo, en Cuba, Guam, en el Pacífico, y Bermuda, en el Caribe.

El informe no evalúa el alcance del ahorro presupuestario por los cierres o ajustes de instalaciones militares.

El presupuesto previsto para la Armada norteamericana para 1992 es de 97.100 millones de dólares y cinco años después, en 1997, la cantidad asignada sería de 104.500 millones de dólares, según las previsiones del Departamento de Defensa.

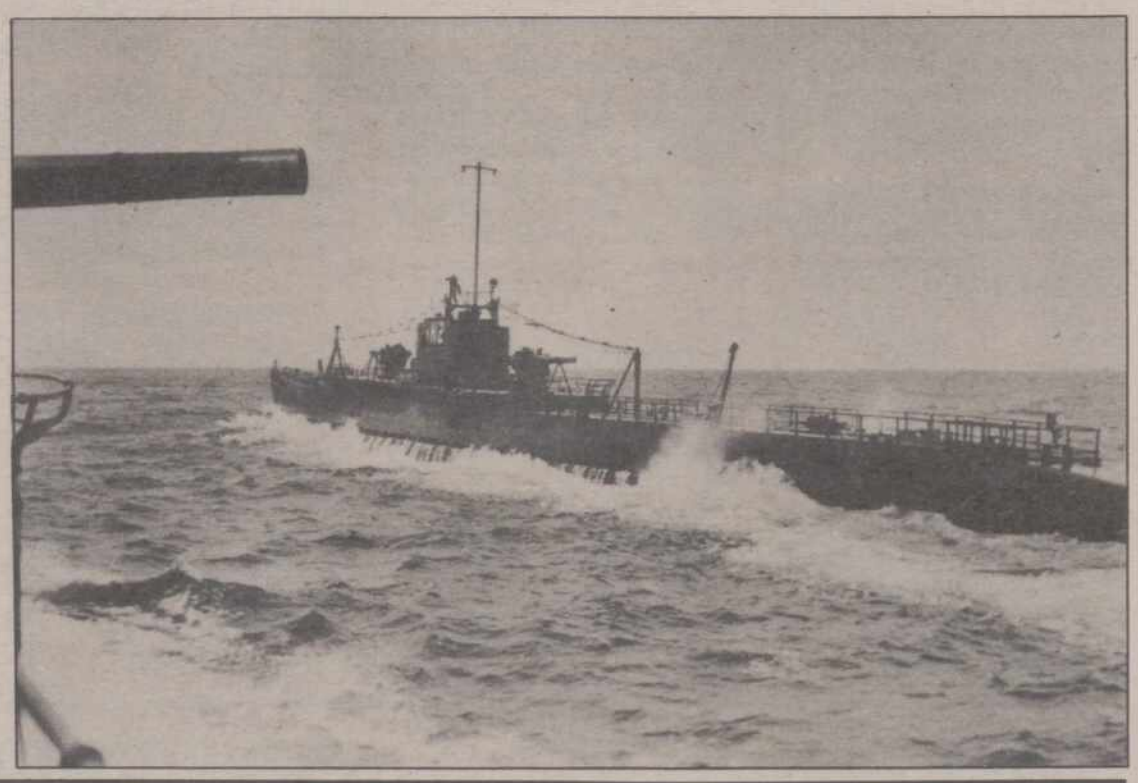

Preocupación en UGT

Nacimiento de la plataforma sindical independiente

Málaga (EFE).-El secretario de Acción Sindical de UGT, Apolinar Rodríguez, ha calificado de "preocupante" la constitución de una plataforma sindical independiente, "porque nace en negativo y para la descalificación".

En una rueda de prensa celebrada en Málaga, Rodríguez señaló que es realmente preocupante el acuerdo logrado ayer entre cinco organizaciones sindicales para presentarse de forma conjunta a las próximas elecciones sindicales y "parece un elemento extemporáneo que nazca una fuerza sindical con el propósito de romper y de aminorar el papel de los demás".

Apolinar Rodríguez reprochó a la plataforma sindical independiente el propósito de devaluar "el gran activo de los trabajadores, como es la unidad de acción y el esfuerzo común entre los sindicatos, que ha permitido incluso desdramatizar las elecciones sindicales, porque hemos hecho el esfuerzo común de las organizaciones -dijo- la pieza básica de la acción sindical".

Aplaudió, además, el esfuerzo de UGT de Andalucía para que la celebración del próximo 1.º de mayo en Sevilla tenga un matiz esencialmente antiterrorista.

"Es intolerable -añadió- que la EXPO'92 sea un objetivo terrorista", lo que supone, frente al carácter universalista de la Exposición, "la intención de ETA de dirigirnos hacia el ostracismo y el Medievo".

Además, el secretario de Acción Sindical de UGT deseó "mucha suerte" al Presidente del Gobierno en la elección del nuevo ministro de Trabajo y calificó la marcha del ejecutivo de Manuel Chaves de "pérdida, aunque reparable".

M.C.D.2022

Rodríguez de la Borbolla se explica

Celebrar las elecciones en sábado, contra la abstención

Rodríguez de la Borbolla

Sevilla (EFE).-El presidente de la Junta de Aandalucía, José Rodríguez de la Borbolla, declaró a EFE que ha decidido convocar las elecciones andaluzas el sábado 23 de junio porque no es un día laborable puro, y al no ser festivo, "parece que hace posible una mayor participación de los ciudadanos".

Considera Rodríguez de la Borbolla que en pleno mes de junio, muchas familias salen los domingos a la playa, "por lo que la celebración de las elecciones en sábado facilitará la participación ciudadana".

Además, según el presidente, sólo las empresas que trabajan durante toda la jornada del sábado tendrán la obligación de dar un permiso de 4 horas para votar a sus trabajadores, mientras muchas empresas trabajan media jornada o no abren los sábados.

El decreto de convocatoria, que será publicado en el Boletín Oficial de la Junta de Andalucía el próximo lunes, establece que la campaña electoral durará 15 días, desde el 7 hasta el 21 de junio.

Los andaluces elegirán a 109 diputados, cuyo reparto provincial es el siguiente: Almería, 11 diputados; Cádiz, 15; Córdoba, 13; Granada, 13; Huelva, 11; Jaén, 12; Málaga, 16, y Sevilla, 18.

El presidente andaluz ha tomado esta decisión tras entrevistarse, el lunes y el martes, con los portavoces de los grupos parlamentarios, cuyas opiniones estaban divididas.

Mientras el PSOE y el PP eran partidarios de que las elecciones fueran el domingo 24 de junio, el PA e Izquierda Unida querían que fuera un día laborable para evitar un elevado grado de abstención.

El PSOE y el PP de Andalucía han mostrado su sorpresa por la decisión del presidente de la Junta de convocar las elecciones en sábado.

Antonio María Claret, secretario de organización del PSOE de Andalucía y coordinador de la campaña electoral, ha manifestado a EFE "que a pesar de que su partido no había contemplado esa fecha, sino la del domingo 24 de junio, respeta la decisión del presidente de la Junta, al haber actuado de árbitro entre los distintos partidos".

El secretario de organización del PSOE, que ha conocido la fecha de las elecciones por los medios de comunicación, añadió "que con esta decisión se ha roto la tradición de celebrar los comicios en domingo, día que causa menos problemas", aunque considera que "al final la fecha es un dato irrelevante rspecto a los resultados electorales".

El concejal del PP de Sevilla, Manuel García recordó que es la primera vez en España que unas elecciones se celebrarán en sábado, aunque dijo que a su partido le es indiferente que se celebren en sábado, porque confía en que los ciudadanos voten masivamente.

Luis Carlos Rejón, presidente de IU-CA, aseguró que "aunque algo es algo, no se ha conseguido todo", ya que la coalición quería que las elecciones regionales se celebraran un día laborable, fuera del fin de semana.

Rejón dijo que "las presiones de la patronal han pesado más que el acuerdo de los partidos políticos para lograr la mayor participación posible en estas elecciones, que son de una gran importancia porque pueden dar como resultado que nadie obtenga la mayoría absoluta".

DISCOTECA
La mejor de la provincia de León. Ingresos demostrables. Dotada de los últimos adelantos técnicos. Mucha clientela. Prima, cesión y renta acomodadas.
SE VENDE O TRASPASA
interesados: Apartado de Correos, 627. 24080. LEON

CITROËN AX PREMIER SERIE LIMITADA

DESDE 896.226 PESETAS

Míralo, es el Citroën AX Premier serie limitada; todo un Citroën AX, por su robustez, por sus prestaciones, y por su equipamiento, que ahora incluye un magnífico radiocassette Philips extraible.
Una serie limitada de un coche genial que puedes elegirlo con 4 ó 5 velocidades y con 3 ó 5 puertas.
Así de fácil lo tienes, porque puedes tenerlo desde 896.226 pesetas al tratarse de una serie especial que te permite ahorrar 100.000 pesetas. Sin ningún tipo de condición.
Este mes, ven a por tu Citroën AX Premier serie limitada, aprovecha esta ocasión.

Precios máximos recomendados. IVA incluido sin transporte.

MODELOS	TARIFA ACTUAL	AHORRO PROMOCIONAL	TARIFA PREMIER
AX 11 RE 3 P. 4 vel.	996.226	100.000	896.226
AX 11 TRE 3 P. 4 vel.	1.062.154	100.000	962.154

Citroën AX Premier. ¡Genial!

OFERTA VALIDA HASTA FIN DE MES PARA VEHICULOS EN STOCK, EN PENINSULA Y BALEARES. NO ACUMULABLE A OTRAS OFERTAS PROMOCIONALES.

M.C.D.2022

LOS TOROS

Feria de Abril de Sevilla

La lluvia suspendió ayer el festejo tras el segundo toro

Ortega Cano y Espartaco oyeron palmas

Juan Miguel Núñez

Sevilla, (EFE).–La lluvia, tras una larga espera de deliberaciones entre los toreros, obligó a la suspensión cuando tan sólo se habían lidiado los dos primeros toros de la corrida de hoy en La Maestranza.

FICHA DE LA CORRIDA.– Dos toros de Jandilla, muy desiguales entre sí. El Primero altito, corniveleto y astifino, y el segundo más bajo de agujas, más "reunido", es decir, con menos volumen. Paradójicamente el que parecía más grande pesó veinte kilos menos que el otro.

José Ortega Cano gran estocada (un aviso y ovación, frenándole algunos pitos cuando intentó dar la vuelta al ruedo).

Juan Antonio Ruiz "Espartaco": estocada (palmas).

Julio Aparicio no toreó al suspenderse el festejo antes de que saliera su primer toro.

En las cuadrillas, Rafael Corbelle fue aplaudido tras poner un par muy ajustado y comprometido al primero.

Lleno de "no hay billetes" y lluvia a partir del segundo.

LARGAS DELIBERACIONES Y SUSPENSION

De sobra hubiera dado tiempo para matar el tercero y hasta el cuarto toro, mientras gran parte del público aguantó el chaparrón en el tendido y los toreros dilucidaban sobre la conveniencia de seguir o no. Pero, tras casi media hora de espera, lógicamente el albero se puso impracticable y la decisión de suspender se hizo obligada.

Ortega Cano tardó en descubrir a su toro, tanto que al ir a la barrera para cambiar la espada simulada por la verdad la música le hizo volverse. Hasta ese momento había perdido tanto que los brios del toro acabaron apaciguándose.

Una faena larga que tuvo un buen comienzo, con unos doblones muy toreros para catar la embestida, y mejor final, con unos hondos muletazos, llevando al toro por fin muy sometido y lo que se dice "toreado".

Pero con un intermedio casi irritante por las interminables series de derechazos y naturales en plan mecánico, despegado y sin emplearse, "tragando" muy poco a un toro que no se cansaba de embestir. Le salvó también el apéndice de la estocada, entrando a matar derecho como una vela.

"Espartaco", ya con la lluvia arreciando a partir del tercio de varas, nada pudo hacer. Por el agua y por el toro. Su sentido de la responsabilidad le atenazó los pies en medio del aguacero, intentando que el morito tomara la muleta, mientras la gentes corría a resguardarse. Tras la estocada, los pocos que quedaban en los tendidos y que tenían las manos libres sin paraguas –muy pocos, desde luego– le ovacionaron el gesto.

Aparicio, "protegido" por el tiempo y con el consenso de las demás cuadrillas, no toreó.

Con plaza portátil

Habrá festejos taurinos en La Coruña, después de 18 años de ausencia

La Coruña (EFE).-Los próximos 5 y 6 de mayo se celebrarán festejos taurinos en La Coruña, después de 18 años de ausencia de este tipo de celebraciones en la ciudad, anunció el presidente del "Casino Spórting Club", entidad organizadora de la actividad, José Carlos Barallobre.

El "Equí Club Coruña" invertirá 6 millones de pesetas para costear el espectáculo y el Casino de la ciudad 9 millones de pesetas.

Las corridas de toros se celebrarán en un plaza portátil, con capacidad para 4.500 espectadores, que se instalará en las instalaciones que el Casino posee en el barrio coruñés de A Zapateira.

El sábado día 5, los espadas Paquito Ruiz, Juan José Padilla y Rafael Osorio lidiarán 6 novillos de la ganadería algecireña de Francisco Romero.

Javier Buendía, Fermín Bohórquez y Luis Domecq Domecq serán los protagonistas de la corrida de rejones que tendrá lugar el domingo día 6 de mayo.

Huelgas de las gasolineras

Servicios mínimos, en 538

Madrid, (EFE).–Los servicios mínimos en la huelga de gasolineras convocada para los días 2 al 8 de mayo afectarán a 538 estaciones de servicio en todo el territorio nacional, informaron fuentes de CAMPSA.

Además, se mantendrán abiertas 67 estaciones operadas por personal de CAMPSA y la totalidad de aparatos surtidores situados en la vía pública (818) que permanecerán abiertos en los horarios habituales, es decir, de 8 de la mañana a 8 de la noche los días laborables y de 8 de la mañana a 2 de la tarde los festivos.

CAMPSA mantiene a disposición de los usuarios un teléfono de información al consumidor, con llamada gratuita (900 15 25 35) que funcionará con un horario ininterrumpido desde las 8 hasta las 24 horas a partir del día 30 y mientras dure la huelga.

Cuartel de la Guardia Civil

Llodio, contra su reconstrucción

Llodio (Alava), (EFE).-El alcalde de Llodio, Pablo Gorostiaga (HB), aseguró que en el caso de que el Consejo de Ministros decida reconstruir la casa-cuartel de la Guardia Civil de esta localidad, recurrirá a vías legales para no hacerlo efectivo.

La citada dependencia sufrió importantes daños en su estructura el 26 de junio del pasado año al explosionar un artefacto compuesto por 150 kilogramos de amonal y trilita, colocado por ETA, que no produjo heridos.

El pleno del Ayuntamiento de la citada localidad alavesa, con mayoría de Herri Batasuna, ha denegado en varias ocasiones la reconstrucción de la casa-cuartel, aduciendo que el edificio que ocupa "no está contemplado con este uso en el plan general de ordenación urbana".

El alcalde de Llodio consideró que si el Consejo de Ministros acuerda la reconstrucción del cuartel, ésta acción supondría "saltarse la representación democrática, y podría crear conflictos al carecer de la licencia municipal para desarrollar sus actividades".

El ministro del Interior, José Luis Corcuera, ante una pregunta del diputado del PP por Alava, José Manuel Barquero, sobre el estado de la citada dependencia, confirmó ayer que el Gobierno procederá a su reconstrucción y reconoció que el Ayuntamiento de Llodio "se niega a conceder la licencia para ello".

Inmovilizado, por lesión en la rodilla

Roberto Domínguez, una pausa

Quizá no pueda reaparecer hasta el día 13, en Valladolid

Sevilla, (EFE).–El diestro Roberto Domínguez no podrá torear mañana en La Maestranza, pendiente aún de determinarse el alcance de la lesión que sufre en la rodilla, en principio la ruptura del ligamento lateral interno, que le produjo un toro, el pasado domingo en esa misma plaza.

En el hotel donde se aloja y unas horas antes de partir en avión para Madrid a fin de someterse a un estudio endoscópico que, en palabras del doctor Ramón Villa, "le tendrá cuando menos dos días completamente inmovilizado", el diestro convocó una rueda de prensa para explicar los motivos de esta ausencia de mañana.

"Hubiera preferidio caer en la arena, porque hubiera sido más poético y a algunos les parecería más justificable para esta imposibilidad de torear", dijo Roberto sensiblemente disgustado, pues, como también precisó el doctor Vila, "la lesión pasó desapercibida para el público en la plaza".

El torero sufrió la lesión cuando toreaba de capote, un golpe que le dio el toro con la pala del pitón, alcanzándole en ambas piernas y rompiéndole la taleguilla, pero, aún sintiendo un dolor que fue a más durante el desarrollo de la corrida, no llegó a pasar a la enfermería.

Al desvestirse en el hotel Domínguez empezó a notar un gran hematoma en el muslo derecho y la inflación de la rodilla izquierda, pero hasta el día siguiente que acudió a la consulta del doctor Vila no se le diagnosticó el "posible desgarramiento o ruptura del ligamento lateral interno".

Antes de hacerle el estudio endoscópico (la artroscopia, que le tendría dos días inmovilizado y de antemano así será imposible que toreara hoy) el doctor Vila intentó rehabilitarle con un tratamiento a base de inyectables y reposo, pero en lugar de remitir, la lesión fue a más.

Explicó el médico que al punzarle "se vió liquido sanguinolento, lo que supone que hay desgarro. Y ahora es absolutamente imprescindible la artroscopia, para saber si además de lo del ligamento hay alguna lesión más".

Vila dijo que "es imposible que pueda torear así, pues no es problema sólo de querer aguantarse el dolor sino de impotencia física, se caería delante del toro por la incapacidad funcional de la rodilla".

El médico recomendó que "debe operarse, pues la cirugía ligamentosa está muy avanzada y en 48 horas puede estar caminando, en una semana haciendo ejercicio y casi enseguida toreando, pero siempre que sea sólo del ligamento, pues todavía no sabemos si hay más".

De momento, además de la fecha de hoy en Sevilla, Roberto perderá una corrida el 7 de mayo en Sahagún (León) y podría reaparecer en su tierra, Valladolid, el día 13, aunque el propio Vila dijo que "esto no se puede determinar aún".

La primera de las tres corridas en las que está anunciado en la feria madrileña de San Isidro es el día 17 de mayo. "No me importa reaparecer en Madrid o en un pueblo. Ahora, tanto como el percance me duele el hecho de no poder torear en Sevilla".

Finalmente reconoció que podrían hacerse "sátiras por no torear en La Maestranza estando en este puesto tan discutido. Pero si he llegado a él por no haber rehusado nunca plazas, ni compañeros ni ganado, ¿cómo me voy a pasar ahora al otro bando?"

M.C.D.2022

NICARAGUA

Violeta Chamorro y Ortega pactaron una transición pacífica

MANAGUA, EFE.

El mantenimiento del general Humberto Ortega al frente del Ejército nicaragüense, anunciado anoche por Violeta Chamorro, confirma la existencia de un pacto entre los nuevos gobernantes y los sandinistas para garantizar una transición pacífica, en opinión de la mayoría de los observadores.

Diplomáticos presentes en la toma de posesión de Chamorro coincidieron en que la confirmación del general sandinista, hermano de Daniel Ortega, es la expresión más sobresaliente de un pacto que abarca el desarme de la "Contra", por un lado, y la reducción de los efectivos militares, por el otro.

También se preguntan, ahora, qué ocurrirá tras la negativa de la "Contra" a deponer las armas mientras Ortega siga al frente del Ejército, anunciada ayer por el máximo jefe de los rebeldes, el "comandante Franklin" (Israel Galeano).

El abrazo que Chamorro dio al jefe de Estado saliente y los elogios que éste destinó a su sucesora, a la que llamó "presidenta de todos los nicaragüenses", fueron interpretados como otras expresiones de este "pacto" que levanta ampollas también en los sectores políticos más radicales del nuevo régimen.

Chamorro aceptó la permanencia del general Ortega para un tiempo y unos cometidos limitados: "Mientras se completa la desmovilización de la Resistencia Nicaragüense, la desmovilización de los jóvenes (afectados por la suspensión del servicio militar obligatorio), y la recuperación de armas en manos de civiles".

Según diversas versiones de lo pactado, cuando se hayan cumplido estos objetivos, el general Ortega podría quedar sustituído al frente del Ejército por el actual jefe del Estado Mayor, Joa-

MANAGUA (NICARAGUA).- El presidente del Partido Popular y jefe de la oposición española, José María Aznar, durante la entrevista que mantuvo con la presidenta nicaraguense, Violeta Chamorro, el día antes de su toma de posesión, que ayer tuvo lugar en Managua. (TELFOTO EFE-REUTER)

COLONIA

El candidato socialdemócrata a la cancillería, acuchillado en el cuello por una mujer

El político evoluciona favorablemente

Oskar Lafontaine, que ayer resultó gravemente herido en un atentado

Bonn (EFE).-El candidato socialdemócrata a la cancillería de la RFA, Oskar Lafontaine, salvó la vida por milagro en el atentado que sufrió anoche, y, una vez superado el peligro agudo de muerte, los médicos confían en una pronta recuperación.

En un mitin electoral en Colonia, una mujer de 42 años le clavó ayer miércoles un cuchillo en la parte derecha del cuello, y el político fue ingresado rápidamente en la clínica universitaria de la ciudad renana "en estado crítico a causa de la herida y de la fuerte hemorragia", según un informe médico publicado hoy.

Los médicos no determinaron las lesiones exactas, pero fuentes hospitalarias comentaron que el cuchillo penetró en el cuello a sólo un milímetro de la arteria carótida que suministra sangre al cerebro.

Según el parte de la clínica, en una intervención de urgencia que duró 2 horas, se logró cortar la hemorragia y compensar la pérdida de sangre, y el paciente pasó la noche con circulación estable y bajo anestesia, de la que despertó hacia las 03,00 gmt de hoy.

"El peligro agudo parece superado", el estado del herido es "satisfactorio, dadas las circunstancias" y el paciente reacciona, concluye el informe.

†

LA SEÑORA

Doña LORENZA GIRALDO PARDO

Falleció en Palencia, el día 25 de abril de 1990
a los 62 años de edad
DESPUES DE RECIBIR LOS SANTOS SACRAMENTOS

D. E. P.

Su apenado esposo Ramiro Baquerín Puebla; hijos María-Rosario, Gerardo, María Cristina y María Estrella Baquerín Giraldo; hijo político Rafael López de la Fuente; hermanos Licinia, Marino y María Anunciación Giraldo Pardo; hermanos políticos, sobrinos, tíos, primos y demás familia,

Suplican una oración por el eterno descanso de su alma

Funeral: Día 27, a las 12 de la mañana, y a continuación la conducción del cadáver al cementerio de Ntra. Sra. de los Angeles de Palencia.
Misa de familia: Día 27, a las siete y media de la tarde.
Iglesia parroquial: María Reina Inmaculada.
Casa mortuoria: Hospital General "Río Carrión"
Casa doliente: C./ Los Olmos núm. 8 quinto D.
Pompas Fúnebres NTRA. SRA. DE LA CALLE – Plaza Mayor, 13 – Teléfono 74 49 49 – Palencia

M.C.D.2022

ACCIONES		Anterior	Hoy
BANCOS			
Bilbao-Vizcaya	M	C 3.130	C 3.155
«	B	-	-
«	BI	-	-
«	V	-	-
Andalucia	M	1.535	1.560
Atlántico	M	C 3.240	C 3.240
Bankinter	M	C 7.320	C 7.420
Bankoa	BI	370	370
Barclays Bank	M	293	285
B. N. P. España	M	305	280
Castilla	M	5.195	-
Catalana	B	505	505
Central	M	C 4.200	C 4.225
«	B	-	-
«	BI	-	-
«	V	-	-
Com. Español	M	648	-
Com. Trasatlántico	B	-	-
Cto. Balear	M	545	-
Español Crédito	M	C 3.790	C 3.890
«	B	-	-
«	B	-	-
«	V	-	-
Exterior	M	C 3.175	C 3.180
«	B	-	-
«	BI	-	-
«	V	-	-
Fomento	M	C 1.780	C 1.795
Galicia	M	970	-
Guipuzcoano	M	784	775
«	BI	790	790
Herrero	M	C 4.200	C 4.200
Hispano	M	C 2.840	C 2.900
«	B	-	-
«	BI	-	-
«	V	-	-
Pastor	M	C 6.650	C 6.800
«	B	-	-
«	BI	-	-
«	V	-	-
Popular	M	C 8.260	C 8.340
«	B	-	-
«	BI	-	-
«	V	-	-
Progreso	M	585	580
Santander	M	C 4.850	C 4.865
«	B	-	-
«	BI	-	-
«	V	-	-
Valencia	M	315	316
«	V	320	318
Vasconia	M	-	-
Zaragozano	M	630	639
«	B	660	-
«	BI	-	-
«	V	-	-
SEGUROS			
Aurora-Polar	BI	-	-
Bilbao	BI	251	-
Corp. Mapfre	M	C 8.650	C 8.700
Reunión	V	D. 265	280
Unión Fénix	M	C 8.400	C 8.480
INV. MOBILIARIAS/FINANCIERAS			
Cartinbao	M	-	310
Figranvisa	M	417	-
Finsa	M	-	-
Bansaliber	M	D. 970	-
Carmosa	M	1.375	1.375
Cartex	M	210	210
Cartisa	M	1.380	1.340
Ceivasa	M	1.225	1.225
Cofir	M	-	540
Corp. Alba	M	C 7.500	C 7.660
Esp. Inversiones	M	352	-
Fibansa	M	-	-
Fintisa	M	970	945
Fiponsa	M	1.580	-
Gral. Inversiones	M	270	270
Gesinval Europa	M	-	-
Gesinval Ibérica	M	-	-
Herrero	M	-	-
Inbazasa	M	-	-
Inburesa	M	66	66
Intra	BI	380	380
Invatisa	M	-	1.400
Invercogui	BI	-	-
Inverpastor	M	159	159
Mobinter	M	180	-
Norvasa	M	890	890
Pratisa	M	-	1.210
Rentisa	M	-	-
Unión Europea	M	295	295

ACCIONES		Anterior	Hoy
ALIMENTACION			
Savin	M	-	-
«	BI	-	-
El Aguila	M	330,5	340
Bodegas Bilbaínas	BI	-	1.100
Corp. Alimentaria	M	210	210
Damm	B	1.085	1.085
Ebro	M	C 3.200	C 3.240
Elosua	M	-	-
Garavilla	BI	-	-
Gral. Azucarera	M	C 7.150	C 7.500
Ind. Agrícolas	B	1.170	1.175
Koipe	M	C 4.390	C 4.450
Pebsa	M	74	73
Tabacalera	M	C 3.490	C 3.485
Uniasa	M	C 3.700	C 3.715
Unión Cervera	M	-	79
Viscofán	M	C 2.745	C 2.750
ELECTRICAS			
Cantábrico	M	C 1.740	C 1.755
Cataluña	B	C 380	C -
Endesa	M	C 2.230	C 2.215
Española	M	C 495	C 494
«	B	-	-
«	BI	-	-
«	V	-	-
Fecsa	M	-	-
«	B	C 566	C 570
«	B	-	-
«	V	-	-
Gesa	M	C 3.255	C 3.250
Iberduero	M	C 621	C 624
«	B	-	-
«	BI	-	-
«	V	-	-
Nansa	M	C -	C 6.660
Reunidas	M	C 786	C 828
Ribagorzana	B	C 1.460	C 1.450
Sevillana	M	C 596	C 600
«	B	-	-
«	BI	-	-
«	V	-	-
U. E. Fenosa	M	C 498	C 500
«	B	-	-
«	BI	-	-
«	V	-	-
Viesgo	M	C 3.050	C 3.035
SIDEROMETALURGICAS			
Acenor	BI	109	110
Acerinox	M	1.021	1.019
Acumulad. Tudor	M	C 1.500	C 1.550
Aforasa	M	268	268
Altos Hornos	M	C 440	C 443
«	B	-	-
«	BI	-	-
Amper	M	C 1.710	C 1.710
Asturiana Zinc	M	1.115	1.105
Auxiliar FF. CC.	M	-	770
Bendix España	M	400	402
Cerrajera	BI	-	-
Ceselsa	M	360	-
Citröen Hispania	M	-	1.300
Coto Cortés	M	-	470
Duro Felguera	M	C 1.550	C 1.555
Española Zinc	M	550	575
Fasa Renault	M	495	495
IB-MEI	M	-	-
Imisa	M	-	-
Jumberca	B	243	235
Macosa	M	C 917	C 925
Nissan Mot. Ibérica	M	C 815	C 820
«	B	-	-
Nueva Montaña	M	C 377	C 381
Ponferrada	M	84	86
Santana	M	156	-
Sistemas AF	M	897	892
Tormaleo	M	-	-
Tubacex	M	C -	C 965
«	BI	-	-
Tycsa	M	295	-
Zardoya Otis	M	C 10.300	C 10.500
QUIMICAS			
Aragonesas	M	C 1.790	C 1.800
«	B	-	-
Carburos	B	C 6.940	C 6.990
Cross	M	C 1.625	C 1.690
«	B	-	-
Ence	M	C 3.900	C 3.940
Explosivos	M	-	-
«	B	-	-
«	BI	-	-
Faes	BI	1.520	1.520
Fosforera	M	-	360

ACCIONES		Anterior	Hoy
QUIMICAS			
Inpacsa	B	98	99
Nicas	BI	85	90
Oxigeno	M	-	-
Papelera Esp.	M	C 706	C 730
«	BI	-	-
Papelera Navarra	M	-	105
Petróleos	M	C 1.955	C 1.975
«	B	-	-
«	BI	-	-
Petromed	M	C 7.600	C 7.660
Sarrió	M	C 1.360	C 1.360
Seda Barna	B	C 552	C 555
Sefanitro	BI	-	-
Sciace	M	C 734	C 735
«	B	-	-
Torras Hostench	B	C -	C 1.650
Unipapel	M	1.080	1.070
Vidrala	M	C 3.200	C -
Vilesa	M	-	795
CONSTRUCCION			
Agromán	BI	C 3.650	C 3.780
Asland	B	C 5.650	C 5.640
Corp. Noreste	M	-	-
Cristalería	M	1.330	1.315
Cubiertas MZOV	B	1.225	1.225
Dragados	M	C 2.915	C 2.925
Finac. y Minera	M	-	-
Fomento Obras	B	-	2.685
Lemona	BI	2.300	2.360
Rezola	BI	-	-
Sansón	B	2.700	2.800
Tafisa	M	526,5	529
Uralita	M	C 3.420	C 3.420
Valderrivas	M	5.210	5.240
Valen. Cementos	M	3.330	3.370
«	V	3.330	3.370
INMOBILIARIAS			
Metro-Vacesa	M	C 4.930	C 5.000
Ahorro familiar	M	303	303
Ceisa	M	-	-
Colonial	B	746	775
El Encinar	M	527	-
Eurobuliding	M	-	166
Inmobanif«	M	-	-
Renta Inmobil.	M	C 1.430	C 1.475
Urbis	M	436	436,50
Vallermosos	M	C 3.090	C 3.100
Zabálburu	BI	-	-
VARIAS			
Acesa	M	C 880	C 880
Aguas Barna	B	675	670
Aguas Valencia	B	-	915
Aumar	M	112,5	113,50
Catalana gas	B	C 4.525	C 4.500
Finanzauto	M	661	661
Gas Madrid	M	705	715
Iberpistas	M	117	119
Indo	B	P. 660	653
Prosegur	M	C 4.980	C 5.000
Saba	B	-	D. 755
Tabacos Filipinas	B	240	240
Telefónica	M	C -	C 829
«	B	-	-
«	BI	-	-
«	V	-	-
DERECHO			
		-	-
		-	-
		-	-
		-	-
		-	-
		-	-
		-	-
		-	-
		-	-
		-	-
		-	-
Repsol		C 2.335	C 2.385
FONDOS INVERSION			
Bancayafondo I		1.223,17	1.222,34
Bancayafondo III		1.370,85	1.372,5
Bilbao Eurofund		-	-
Fonbancaya		601,89	600,71
Fondonorte		-	-
Interbao		1.066,67	1.065,13
Inverahorro		792,43	792,64
Mobilnova		120,97	120,51
Mundiahorro		1.024,97	1.025,44
Patrinova		115,39	115,46
METALES PRECIOSOS			
ORO (ptas./Gramo)		1.434,72	1.414,46
PLATA (Ptas./Gramo)		19,54	19,24

BBV BANCO BILBAO VIZCAYA

M.C.D.2022

Aranzadi: *La estrategia de INI pasa por la autofinanciación de las empresas del grupo*

León, (EFE).- El Ministro de Industria, Claudio Aranzadi, dijo ayer en León que la estrategia del INI pasa por la autofinanciación de las empresas del grupo, una vez que cuentan con beneficios desde 1988.

Aranzadi participa en la VI Reunión de altos cargos del INI, a la que asisten 53 presidentes de empresas del grupo y 20 directivos de la corporación, que desde ayer se desarrolla en el auditorio del Hostal de San Marcos de esta capital.

"El objetivo central de la reunión -dijo el ministro- es conseguir la desvinculación del grupo de los presupuestos generales del Estado, en 1992, para comenzar la autofinanciación de las empresas a partir de este mismo año".

Preguntado sobre la reconversión en el sector de la minería, el ministro manifestó que en estos momentos se está discutiendo con las centrales sindicales un marco general para la instrumentalización del Plan de Remodelación del Sector Minero.

Dijo también que a esto hay que añadir el estudio de las iniciativas de promoción industrial que tiene que llevarse a efecto en zonas de minería de carbón con aquellas empresas que no tienen elaborado el contrato programa, de acuerdo con el compromiso con la CEE de presentar el Plan del sector antes del mes de junio.

En la VI Renunión del INI se dió cuenta de los beneficios alcanzados por este grupo de empresas públicas en el año de 1989, que fue de 82.335 millones de pesetas.

Como uno de los datos más significativos de la situación de las empresas del INI, en el informe presentado de cita el referido a la facturación global del grupo, durante el año pasado, que fue de 1,9 billones de pesetas. Las exportaciones representaron en torno al 42 por ciento del grupo empresarial.

El informe destaca que en 1988 las empresas del INI lograron por primera vez resultados positivos al alcanzar unos beneficios, en dicho año, de 30.000 millones de pesetas.

Añade que se llegó a esta situación después de la reconversión iniciada en 1983 con una acertada política de racionalización en la gestión empresarial, a lo que hay que añadir la buena coyuntura económica de los últimos años con resultados espectaculares.

La Reunión de directivos del INI, que tiene lugar en León es la cuarta que se celebra en la Comunidad de Castilla y León tras las dos habidas en el Parador Nacional de Gredos (Avila) y otra en Tordesillas (Valladolid).

Ligera recuperación del déficit corriente, y mientras, crece el déficit comercial

Madrid, (EFE).- El déficit corriente registró en el primer trimestre de 1990 una ligera mejora, como consecuenca de los buenos resultados de las balanzas de transferencias y servicios, que compensaron el moderado empeoramiento de la balanza comercial.

Los datos del registro de caja facilitados por el Banco de España indican que las reservas centrales de divisas disminuyero en marzo en 199 millones de dólares, como consecuencia de un déficit corriente, de 1.435 millones de dólares, ligeramente superior a las entradas de capital.

El déficit corriente se cifró en marzo en 1.435 millones de dólares, frente a los 1.386 millones del mismo periodo del año anterior, lo que representa un ligero incremento del 3,5 por ciento. Sin embargo, en el registro medio en pesetas el déficit corriente disminuyó un 2,8 por ciento en relación el mismo mes del año anterior.

El déficit corriente acumulado en el primer trimestre disminuyó un 1,4 por ciento, expresado en dólares (un 7 por ciento en pesetas), lo que, según el Banco de España, refleja que se está produciendo un cierto freno en el proceso de deterioro de los saldos con el exterior.

EL DEFICIT COMERCIAL CRECIO UN 22,6 POR CIENTO

Madrid, (EFE).- El déficit comercial acumulado en el primer trimestre del año se elevó a 863.435 millones de pesetas, lo que supone un crecimiento del 22,6 por ciento sobre el mismo periodo del año 1989, según el avance de resultados del comercio exterior facilitados por el Ministerio de Economía y Hacienda.

En el primer trimestre, las importaciones fueron por valor de 2.220.973 millones de pesetas con un aumento del 13,8 por ciento y las exportaciones 1.357.538 millones de pesetas con un incremento del 8,8 por ciento, situándose la tasa de cobertura en el 61,1 por ciento.

En el mes de marzo, las importaciones crecieron un 13 por ciento sobre el mismo mes de 1989, 802.021 millones, y las exportaciones un 17,5 por ciento, 506.469 millones, con una tasa de cobertura del 63,1 por ciento, y un déficit comercial de 295.551 millones, un 6,2 por ciento por encima de marzo de 1989.

Aumenta la cartera de pedidos en la industria

Madrid, (EFE).- El indicador de la cartera de pedidos en la industria española registró en febrero un incremento de siete puntos en relación al mes anterior, según los datos de la encuesta de coyuntura industrial hechos públicos ayer por el ministerio.

Sin embargo, el actual nivel representa un descenso de seis puntos en relación a febrero de 1989. Para el Ministerio de Industria, esta disminución del dinamismo de la demanda industrial se debe exclusivamente a la componente interior de la cartera de pedido, ya que el indicador de pedidos extranjeros se mantiene estable.

Destaca la mejora experimentada por los bienes de inversión, que registraron en febrero un aumento de 16 puntos, gracias a la favorable evolución tanto de la demanda interna como de la extranjera.

Por lo que se refiere al sector de bienes de consumo, la cartera de pedidos experimentó en febrero un aumento de once puntos sobre el mes anterior, lo que sitúa el indicador seis puntos por debajo del observado en febrero de 1989.

El Indicador de Clima Industrial (ICI) señala una recuperación de la confianza empresarial en la industria, si bien se sitúa por debajo de la expresada hace un año.

Los datos aportados por el ministerio muestran un aumento de tres puntos en relación a enero y un descenso de siete puntos respecto a febrero de 1989.

El indicador de stocks de productos terminados en febrero experimentó un nuevo incremento de cinco punto en relación al mismo mes del año anterior, y de dos puntos respecto a enero de 1990. El actual nivel de existencias es el más elevado de los dos últimos años.

Junta de Castilla y León
Consejería de Fomento
Dirección General de Transportes

EXAMEN CAPACITACION PROFESIONAL PARA TRANSPORTISTAS

Habiéndose publicado el día 9 de abril de 1990 la orden por la que se convocan los exámenes para la obtención de la capacitación profesional para transportistas, interior e internacional de mercancías y viajeros, agencias de transporte, transitario y almacenista-distribuidor y la corrección de errores de dicha orden el día 19-4-90, se pone en conocimiento de los interesados que el plazo de presentación de instancias finaliza el 30 de abril de 1990, inclusive.

EL DIRECTOR GRAL. DE TRANSPORTES
J. Julián Jiménez-Arribas Fernández

Compre Valores del Tesoro.
Rentabilidad, seguridad, liquidez para su dinero...

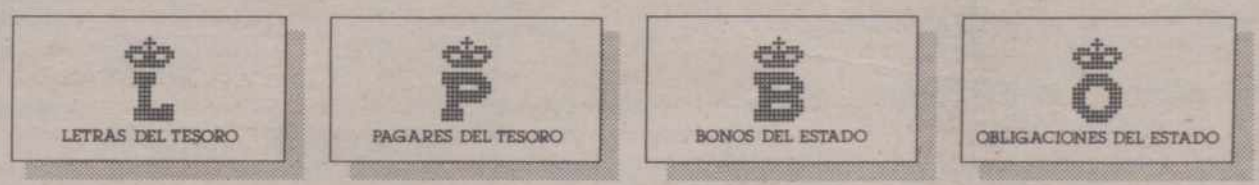

Para más información. Teléfono: 900-10 50 50.

TESORO PUBLICO

M.C.D.2022

Alquileres

SE NECESITA cochera en alquiler, Comandante Velloso o cercanías. Teléfono 725211.

INMOBILIARIA BERNA alquila pisos y apartamentos. Zonas céntricas.

INMOBILIARIA BERNA alquila oficina céntrica, totalmente instalada. Tres despachos. 50.000 ptas.

INMOBILIARIA BERNA alquila oficinas acondicionadas en c./ Mayor. Teléfono 742164, Mayor 100.

ALQUILO piso amueblado. Teléfono 747835.

ALQUILO nave 200 m.² con 330 m.² patio. Teléfono 744043.

ALQUILO local 170 m.², entreplanta 40 m.², acondicionados, zona comercial. Teléfono 744043.

ALQUILO entreplanta acondicionada, 30 m.², céntrica. Teléfono 744043.

ALQUILO piso amplio. Teléfono 743305.

ALQUILAMOS pisos amueblados, locales, en Magaz. Teléfono 784012.

ALQUILO local 170 m.² y 160 de sótano a 50 m. Cuatro Cantones. Tfno: 742512.

SE ALQUILA oficina pequeña. 745477.

SANTANDER SARDINERO. Piso y apartemento. Julio, agosto, septiembre. Teléfono (942) 272907.

ALQUILO local General Mola. Teléfono 740318.

ALQUILO apartamento Benidorm. Teléfono 740318.

RUSTIC alquila o vende naves, distintas superficies. 751544.

Automóviles

"DASA" Distribuidores Agrícolas. Avenida de Cuba, 59 (carretera Villalobón). Teléfono 724935. Concesionario de turismos NISSAN. Disponemos coches segunda mano.

RITMO-65 CL, VA-9-H, único dueño, cuidadísimo, radiocasette. Pasada revisión. 225.000 ptas. (988) 746249.

SE VENDE: R-8, 50.000 pts.; 12 TS, 225.000 pts.; 30 TX 600.000; 127, 70.000 pts.; 131-1430, 225.000; Fiat Uno Turbo I, 770.000 pts.; Renault 5, 250.000; Fiesta L, 125.000 pts.; Fiesta 1,3 Ghia, 325.000 pts.; Talbot 150 L, 160.000 pts; Horizon 1,5 GLS, 250.000; Lada Niva P-4009-E, 850.000 pts. AUTO LEON S.A., Concesionario Oficial LADA. Polígono Industrial Nuevo Vial P-207. Teléfono 728675.

SANSE concesionario oficial FIAT LANCIA. Procedentes de cambio, seguimos con nuestra compra - venta de vehículos seminuevos. Disponemos stock seleccionado. María de Molina, 2. Tfno. 72 55 41.

Fincas

SE VENDE solar en Dueñas, para 12 viviendas, muy económico. Teléfonos 711880 - 744607.

SE VENDE piso en Villamuriel. Teléfono 771715.

FINCAS MARCOS Manuel Rivera, 1. Teléfono 720760. Fincas de regadío en Grijota, 0'80 hectáreas, 1'61 hectáreas, 3'01 hectáreas, 5'61 hectáreas, 8'09 hectáreas, 9'99 hectáreas. Fincas de regadío en Husillos, 1 hectárea, 4'50 hectáreas, 5'10 hectáreas. Finca de regadío en Villamuriel, 16 hectáreas. Fincas de regadío en Cascón de la Nava, 16 hectáreas, 24'82 hectáreas. Finca de secano en Reinoso, 20 hectáreas. Huerta en el Camino de San Román, 2'51 hectáreas. Finca de regadío situada en el Camino de Besugueros, frente a los Agustinos, 9.000 metros. Fincas de recreo en la Carretera de Carrión, kilómetros seis, ocho y once, 5.000 metros. Fincas de recreo situadas junto a Grijota, 5.000 metros.

INMOBILIARIA BERNA vende pisos en construcción. Zona Hospital. Buen precio.

INMOBILIARIA BERNA vende ático de lujo en República Argentina.

INMOBILIARIA BERNA tiene el piso, local y entreplanta que Vd. necesita.

INMOBILIARIA BERNA vende chalet de lujo en Palencia capital.

INMOBILIARIA BERNA vende y alquila naves industriales, todos los tamaños y precios. Mayor Centro 100. Teléfono 742164.

VENDO apartamento. Mogro. Pie de playa, 16 kilómetros Santander. Entrega inmediata. (947) 208326.

VENDO o alquilo 70 m.² local con 200 m.² sótano, céntrico. Teléfono 744043.

SE VENDE local montado para negocio, con existencias. Paseo Victorio Macho, 2. Teléfono 746256.

GRUPO 7 INMOBILIARIA: Oficinas y despachos profesionales venta, en calle Mayor. Acabados primera calidad.

GRUPO 7 INMOBILIARIA: Ultimos pisos venta en calle Mayor. Lujo.

GRUPO 7 INMOBILIARIA: Apartamentos y estudios en construcción en Martín Calleja.

GRUPO 7 INMOBILIARIA: Casa en Fuentes de Valdepero, recien construida, económica.

GRUPO 7 INMOBILIARIA: Apartamento un dormitorio muy céntrico.

GRUPO 7 INMOBILIARIA: Piso cinco dormitorios, Casado Alisal. Acondicionado recientemente.

GRUPO 7 INMOBILIARIA: Apartamentos, pisos y chalets en la Costa. Levante, Cantabria, Galicia, etc.

GRUPO 7 INMOBILIARIA: General Franco, 7-Pasaje. Teléfono 751040.

SE VENDE piso céntrico. Facilidades de pago. 751224.

URBE INMOBILIARIA

Iniciada la venta de la 2ª fase de viviendas en Eras del Bosque, c./ Trigales. Aún está a tiempo de elegir. Precios y calidades sin competencia. Grandes facilidades.

Infórmese sin compromiso. C./ Panaderas, 1.

SANTANDER. MOGRO. Apartamento, garaje, trastero. 8.300.000. Próxima entrega. (942) 337818.

INMOBILIARIA POLIS: Campaña de Verano-Vacaciones en el Cantábrico. Compra, alquiler. Piso, chalet o apartamento.

INMOBILIARIA POLIS: El local concreto que necesita su negocio, lo tenemos o se lo buscamos.

INMOBILIARIA POLIS: Pisos seminuevos, nuevas promociones, chalets adosados, apartamentos. Diversidad de precios.

POLIS, POLIS, POLIS: Siempre sirviendo a sus necesidades, en Plaza Mayor, 6. Teléfono 742949.

API INMOBILIARIA vende pisos estrenar, céntricos, también en construcción y seminuevos. Estamos en Martín Calleja, 9.

API INMOBILIARIA vende en Palencia céntricos complejos de local 1.200 m.², nave con oficina y terrenos, terreno con pisos, apartamentos, locales para su adaptación. "Atentos inversores". Información oficina calle Martín Calleja, 9.

RUSTIC Venta o alquiler de locales comerciales en distintas zonas de la ciudad. Visítenos, le informaremos. 751544.

RUSTIC vende pisos de segunda mano en Diego Lainez, Doña Jimena, Menéndez Pidal. Teléfono 751843.

RUSTIC Venta de magníficos chalets, Tariego, S. Cebrián, Grijota y otras zonas. Teléfono 751544.

RUSTIC le ofrece pisos de nueva construcción en: Eras del Bosque, M.ª de Padilla, Diagonal. 751843.

VENDO finca 1.100 m.² a 10 Km. carretera Carrión, con chalet, 3 dormitorios, salón, bodega, terraza, piscina, árboles frutales, jardines, agua y luz. Teléfono 723186.

Ganados y aves

VENDO mula. Teléfono 740382.

VENDO dos carneros churros. Delfín, Villarrobejo.

VENDO chotos y chotas, comiendo. Mazariegos, Esteban.

Hospedajes

SE ADMITEN huéspedes. Teléfono 747637.

SE ADMITEN huéspedes. Teléfono 751980.

Maquinaria

SE VENDE empacadora nueva. Llamar teléfono 790530.

Préstamos

CONCEDEMOS préstamos, levantamos hipotecas. (91) 5779058.

ATENCION créditos hipotecarios, hasta 20 años. Cancelamos embargos o hipotecas. Rápida tramitación. (983) 358716.

Trabajo

TAPIZAMOS toda clase de muebles. Precios económicos. Teléfono 769079.

ASISTENTA necesito de 8 a 4. Llamar tardes, 6 a 8. Teléfono 744995.

NECESITO empleada de hogar, imprescindible informes. Teléfono 749166, llamar tardes.

SE NECESITA persona responsable, sabiendo cocina. Teléfono 720227.

SE NECESITA aprendiza para coser. Teléfono 749709.

SE NECESITA chica. Teléfono 743357.

NECESITO chica llevar niño al colegio. Teléfono 750797.

SOLICITAMOS 30 distribuidores Valladolid, Palencia, Segovia, Burgos, Zamora, Avila, Salamanca, León. Ofrecemos producto más vendido U.S.A. actualmente. Requerimos automóvil. Llamar teléfonos (983) 267118 - (91) 7424783.

SE NECESITA empleada de hogar fija. Teléfonos 711048 - 749054.

SE NECESITA chófer de carretera. Teléfono 730542.

NECESITO asistenta mañanas. Teléfono 744027.

SE NECESITA camarero/a. Restaurante La Campana, Osorno. Teléfono 817261.

NECESITO chico 16-17 años. Tienda congelados. Teléfono 750367.

SE NECESITA chica interna con experiencia, para Bilbao. (94) 4422376.

SE REALIZAN toda clase de obras de albañilería. Pida presupuesto. Llamar de 3 a 5 ó a partir 9 noche. Teléfono 749460.

SE NECESITA asistenta de 9 a 3. Teléfono 743306. Llamar a partir de las 2.

SE OFRECE señora limpiar escaleras o portales. 743436, de 2 a 7 tarde.

NECESITO chica, Cardenal Cisneros, 35-3º C exterior.

ASISTENTA se necesita buenas condiciones, 50.000 pts., seguros, extras, mañana y tardes. Teléfono 747354.

SE PRECISA oficial de primera administrativo con conocimientos de informática y contabilidad, empresa FAYMASA. Teléfono 72 19 00

Traspasos

TRASPASO pescadería por no poderla atender, zona inmejorable. Teléfono 742165, tardes.

API INMOBILIARIA Para profesionales disponemos de traspasos muy en activo en calles Teniente Velasco y otras céntricas.

RUSTIC traspasa los mejores negocios de hostelería. Teléfono 751843.

SE TRASPASA
café MENTA
Plaza San José
Teléfono 71 19 16
Llamar tardes.

Varios

CLINICA legal. Interrupción voluntaria del embarazo, planificación familiar. Centro Clínico El Bosque. (91) 2025945 - 2025946.

Vehículos

"DASA" Distribuidores Agrícolas. Avenida de Cuba, 59 (carretera Villalobón). Teléfono 724935. Concesionario de Tractores EBRO-KUBOTA. Disponemos de tractores de segunda mano.

SE VENDE tractor Renault 57 y aperos de labranza. 880384.

M.C.D.2022

Muere un piloto al estrellarse el helicóptero con el que fumigaba en Benavente

Benavente (ICAL).-Luis Echevarría Alvarez, de 46 años de edad, falleció ayer sobre las 12 del mediodía en la localidad zamorana de Santa Cristina de la Polvorosa, situada a 3 kilómetros de Benavente, al estrellarse el helicóptero con el que se encontraba fumigando la zona.

El accidente, según fuentes judiciales, pudo producirse al desprenderse del aparato una barra estabilizadora, que es uno de los dos contrapesos del aspa del aparato. Tras chocar contra un árbol, es posible que el fallecido perdiese el control.

Luis Echevarría, casado y con 3 hijos, era piloto civil y trabajaba para una empresa de aviación de Sevilla, donde tenía su domicilio. Junto con dos mecánicos se desplazó desde la capital andaluza contratado por la Junta de Castilla y León para fumigar choperas contra la leucoma de este árbol, una oruga desfoliadora.

El piloto murió en el acto y su cuerpo apareció seccionado. Había comenzado su trabajo sobre las 7,30 horas de la mañana y llevaba 800 hectáreas tratadas, quedándole por fumigar unas 500 Ha. El aparato apareció en una finca particular de cebada.

La campaña de la Junta de Castilla y León comprendía el tratamiento contra esta plaga en el Esla -ya realizada-, el río Orbigo y parte de la cuenca del Tera.

Luis Echevarría era hijo de militares de aviación.

IBERDUERO–PALENCIA

Informa que en el día que se indica se cortará el servicio de energía eléctrica a las siguientes instalaciones:

DIA 27-04-90, VIERNES:
DE 9 A 9,45 HORAS:

Afectará en Palencia a la calle Mayor Principal números 12, 14, 16, 18, 20, 22 y 24.

El horario es aproximado. – Se ruegan disculpas.

Palencia, 25 de abril de 1990

ANUNCIOS POR PALABRAS

Ventas

VENDO paja buena, cambio por basura. Villamuriel. 722133.

VENDO 2 perros de pastor. Villarmentero de Campos, Emilio.

VENDO fotocopiadora. Teléfono 726780.

PLASTICOS para silos, invernaderos, semilleros y construcción de soleras, mallas antipájaros, entutorar y cercas. EL DIAMANTE, Lope de Vega nº 5.

CERCADOS REQUES. Alambradas metálicas. Venta de materiales con montaje o sin él. Postes de madera creosotada, tubos galvanizados, mallas, espinos, etc. Tfno. (911) 485176, Fuentemilanos (Segovia).

VENDO paja blanca, paquetes cerrados. Enrique, Villamuera del Rebollar.

VENDO perra Carea. Javi, Portillejo.

OCASION frigoríficos 6.000. Lavabos 500, tresillo 6.000, somieres 500, cocinas 4.000. La Manera Rosa, 750956.

La viuda de Wilson niega que su marido tuviera relación con el tráfico de drogas

Tampoco cree que el asesinato pueda ser un «ajuste de cuentas»

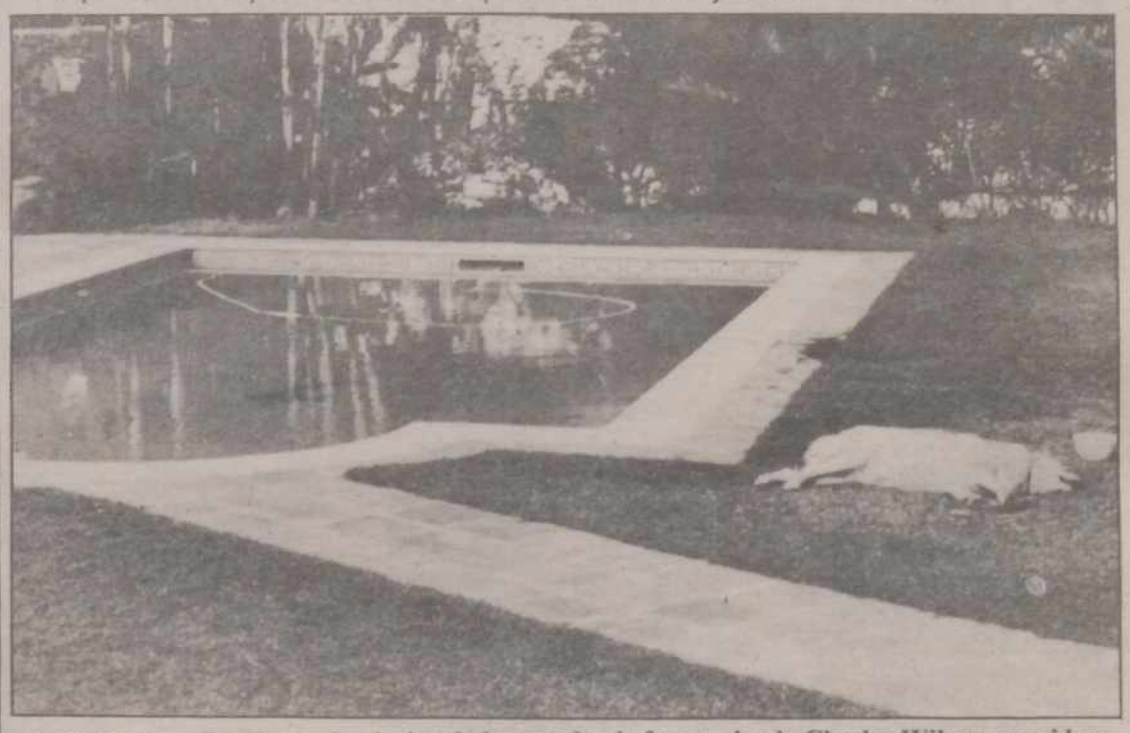

MARBELLA.- Jardín con la piscina de la casa donde fue asesinado Charles Wilson, considerado como uno de los cerebros del asalto al tren de Glasgow. A la derecha aparece el perro muerto. (EFE)

Marbella (Málaga), (EFE).-La viuda de Charles Wilson, considerado como "el cerebro" del asalto al tren de Glasgow y que fue asesinado el pasado lunes en su casa de Marbella, ha negado ayer que su marido tuviera ninguna relación con el tráfico de drogas.

Patricia Wilson, en declaraciones a EFE, ha negado también que la muerte de su marido pueda estar relacionada con un ajuste de cuentas entre personas implicadas en "el asalto del siglo", en el que una banda compuesta por 15 personas se apoderó de 435 millones de pesetas.

"Mi marido -ha afirmado en su casa de la urbanización Marbella Montaña– no tenía nada que ver con las drogas ni con nada que se le parezca", desmintiendo así algunas informaciones periodísticas que relacionaban el asesinato con el tráfico de estupefacientes.

Patricia Wilson, de 56 años, visiblemente afectada por la muerte de su esposo, ha señalado que no vio el rostro del asesino, al ser su marido quien abrió la puerta del chalet donde residían.

"Yo me encontraba en la cocina -dijo– y no presté atención al visitante", que fue acompañado por Charles Wilson hasta el jardín de la casa, donde el asesino, descrito por algunos vecinos como un joven de apariencia extranjera y de unos 25 años, disparó un tiro en la cabeza contra Wilson, causándole la muerte de forma casi inmediata.

La viuda del asesinado ha anunciado su intención de abandonar España en cuanto consiga la autorización para trasladar el cadáver de Wilson, que ha de otorgarle el titular del Juzgado de Instrucción número 5 de Marbella, que ha declarado el secreto del sumario instruido.

La repatriación del cadáver, que ha sido embalsamado, no se producirá antes de 2 días, según señaló a EFE una de las tres hijas de Wilson, que llegaron ayer a Marbella.

La Policía española se muestra muy reticente a dar información sobre el asesinato de Wilson, amparándose en el secreto del sumario decretado por el juez.

Sin embargo, fuentes cercanas a la investigación han manifestado que todavía no se ha producido ninguna detención, aunque se está tomando declaración a algunos británicos residentes en la Costa del Sol que son objeto de vigilancia policial a causa de su pasado delictivo.

AYUNTAMIENTO DE GUARDO
(Palencia)
ANUNCIO
SUBASTA FERIAS GUARDO

Se pone en conocimiento de todos los interesados que, la fecha para la subasta de LOS PUESTOS DE BARRACAS Y OTROS en las ferias de SAN ANTONIO DE GUARDO, día 13 de junio, tendrá lugar en los locales del Ayuntamiento, el día 3 DE MAYO A LAS 17 HORAS.

†

EL SEÑOR
Don PABLO ESCAÑO ORTEGA
Falleció en Palencia, el día 26 de abril de 1990
a los 58 años de edad
DESPUES DE RECIBIR LOS SANTOS SACRAMENTOS
D. E. P.

Su apenada esposa Isabel Soto Lechón; hijo Pablo-César Escaño Soto; madre Fidencia Ortega Castrillejo; hermanos Asunción y Aurelio Escaño Ortega; hermanos políticos, sobrinos, tíos, primos y demás familia,

Suplican una oración por el eterno descanso de su alma

Funeral: Día 27, a las doce de la mañana en la iglesia parroquial de Santa Eulalia de Torquemada, y a continuación la conducción del cadáver al cementerio de dicha localidad.
Misa de familia: Día 27, a las ocho de la tarde, en la iglesia parroquial de Allende el Río.
Casa mortuoria: Hospital General "Río Carrión".
Casa doliente: Avda. de León núm 30, Palencia
FINISTERRE S.A. Cía. de Seguros
Pompas Fúnebres NTRA. SRA. DE LA CALLE
Plaza Mayor, 13 – Teléfono 74 49 49 – Palencia

†

LA SEÑORA
Doña ANGELA RODRIGUEZ FRANCO
(Vda. de D. Eusebio Herrera)
Falleció en Herrera de Pisuerga, el día 25 de abril de 1990
a los 95 años de edad
DESPUES DE RECIBIR LOS SANTOS SACRAMENTOS
D. E. P.

Su apenado hermano Matías Rodríguez Franco; hermanas políticas Aurea Gala y Segunda Cosgaya, sobrinos y demás familia,

Ruegan una oración por el eterno descanso de su alma

Funeral: Tuvo lugar el día 26, a las 5,30 de la tarde, en Herrera de Pisuerga.
Funeraria SANTA ANA – Teléfono 13 02 13 – Herrera de Pisuerga

M.C.D.2022

—CRONICA ROSACEA—

ANA TORROJA, *PRESUNTAMENTE EMBARAZADA, Y* ESTEFANIA DE MONACO, *DOS FAMOSAS NOTICIABLES DE LA PRIMAVERA*

Por Javier Parra

Una cantante nacional, Ana Torroja, y una princesa europea, Estefanía de Mónaco, se han convertido en dos famosas noticiables para romper la enervante tranquilidad de esta primavera.

A la solista de Mecano la llevan buscando los "paparazzi" varias semanas. Ana es claro objeto de deseo. Ana es supuesto motivo de exclusivón para portada, en este momento en que los semanarios del corazón andan con restricciones y dificultades sin cuento a la hora de conseguir noticias por las que pagarían hasta cinco "kilitos" en bonos convertibles del Estado. En los mentideros, en las esquinas y en las barras de los bares de moda adonde se reúnen habitualmente los sabuesos de la prensa del color se dice, se cuenta, se comenta, se rumorea –algunos incluso lo juran– que la Torroja está presuntamente embarazada de seis meses.

En realidad no hay confirmación de la noticia –nadie ha visto la barriga de Ana– ni la identidad del padre. Solo hay una pista. El verano pasado descubrieron a Ana aplaudiendo como una energúmena desde la grada a Emilio Sánchez Vicario cada vez que hacía un "match ball". Ana iba todos los días al Club de Campo de Madrid a ver jugar al chico, el cual, según unos cuantos indicios, era para la chica del "Hoy no me puedo levantar" algo más que un ídolo de la raqueta.

Y aseguran los "paparazzi" que Ana está en Nueva York, la ciudad a la que "Mecano" le dedicó una canción fustigando su falta de marcha, desde hace varios meses entregada a la hipotética "dulce espera". Ana habría operado así para evitar que nadie perturbara la paz que necesita toda mujer expectante. En Madrid le hubiran hecho la vida imposible. En Nueva York es fácil perderse en el metro y en la anonimia.

Más datos y más pistas. En la casa de discos cuando preguntas por los proyectos del grupo te cuentan que, de momento, están todos sujetos a período de descanso, y no precisamente dominical. Nacho, el jovencito aniñado que enloquece a los "fans" con los sintetizadores en los conciertos, aparece de vez en cuando por las noches de Madrid con la mirada perdida como los creadores en sus mejores momentos de parto artístico.

Mientras tanto José María Cano, el cerebro compositor de las mejores canciones del extraordinario trío, escribe simpáticos artículos en la quinta del dominical de "El País". Todo esto es señal de que hay razones muy poderosas que impiden la reunificación del grupo.

Por esto y muchas cosas más, la búsqueda de la Torroja sigue. En su teléfono ya no hay ni el consuelo de un contestador automático. Solo silencio, como dijo el poeta, y rumores de Manhattan. Pero el primero que llegue se va a llevar el regalito... o el chasco.

ESTEFANIA SE DECIDIO POR YVES

La otra famosa de marras, Estefanía de Mónaco, ha permitido a la prensa internacional prever la boda internacional del año, algo que cada vez ocurre menos usualmente, para junio. En España ya tenemos programado para septiembre nuestro "bodorrio-movida". Será el que protagonicen Simoneta Gómez-Acebo, la "sobrinísima" como la conocen, y el rico heredero José Miguel Fernández Sastrón.

Estefanía, la cabra loca, la disidente de la familia principesca, la jaqueca permanente de papá Rainiero, ha decidido sentar la cabeza al lado de Yves Lefur, un chico obviamente apuesto, joven con dinero. A la hora de elegir, las princesas no suelen hacer demagogias. Claro que siempre hay casos excepcionales como el de Gunilla von Bismarck, que convirtió al "chori" marbellí Luis Ortíz en su esposo y la unión acabó recientemente como el rosario de la Aurora. La clase es la clase, digan los que digan Marx y Engels.

Estefanía, protagonista de escándalos sentimentales sin cuento en los últimos años, ha llevado con cierta discreción su romance hasta hace una semana en que reunió a ochenta amiguetes en el carísimo restaurante "Le Telegraphe" de París para decirles que se casaba con Yves, agente inmobiliario, elegante, seductor y "excesivo de carácter" como la propia princesa.

Atrás quedan romances de juventud con los "play boys" Paul Belmondo y Anthony Delon, hijos ambos de dos actores famosos; sus escarceos con las estrellas de Hollywood Rob Lowe y Ron Bloom y, sobre todo, la apasionada relación económico-marital con Mario Oliver, aquel marsellés con aspecto de mafioso que introdujo a Estefanía en ambientes algo peligrosos de la mafia de Los Angeles. Juntos estuvieron el marsellés y la princesa en Lanzarote en varias ocasiones, donde las autoridades y los promotores les tomaron como ejemplo para promoción y reclamo de la isla y les trataron como a marajás. Incluso, si no recuerdo mal, les llegaron a regalar un chalé. Ellos no pagaron con la misma moneda. Pasaron bastante del paisaje y la hospitalidad canarias y se dedicaron a sus porfías, desdenes y broncas tanto en público como en privado.

Ana Torroja

Veremos ahora si la prinecsa endreza de verdad su vida. Yves y ella quieren irse a vivir a Los Angeles, lejos de París donde los "paparazzi" les harían la vida imposible. Los maliciosos de la prensa internacional apuestan por la duración del matrimonio. Los más radicales creen que no llegará a Navidad.

CHABELI Y LOS HERMANOS RUIZ MATEOS

Pero una cosa son los pronósticos y otra las sorprendentes realidades. Vean si no a Chaveli Iglesias que iba para diseñadora de modas, decoradora y no sé cuantas cosas más y ha acabado convirtiéndose en reportera de postín, como su sonriente mamá. Por tres entrevistas a personajes internacionales de los que felicitan por Navidad le han prometido quince "kilitos". Chabeli parece que tiene un coeficiente de inteligencia más alto de lo que esperábamos.

¿Y qué me dicen de los doce hijos de Ruiz Mateos, que se han unido como una piña para defender el honor de sus padres frente a las declaraciones de la "oveja negra" Paloma? Los vástagos del empresario jerezano se han dirigido a "Tiempo" para dejar bien claro que ellos no comparten, ni con mucho, las palabras de la descarriada, casada con el alemán Stephan Schöppe.

"Paloma se empeña en autoexcluirse de nuestra lucha –dicen los doce vástagos, aduciendo motivos que solo existen en su desbordante imaginación y en la de las personas que, movidas por turbios intereses, ejercen sobre ella nefasta influencia".

CRUCIGRAMA

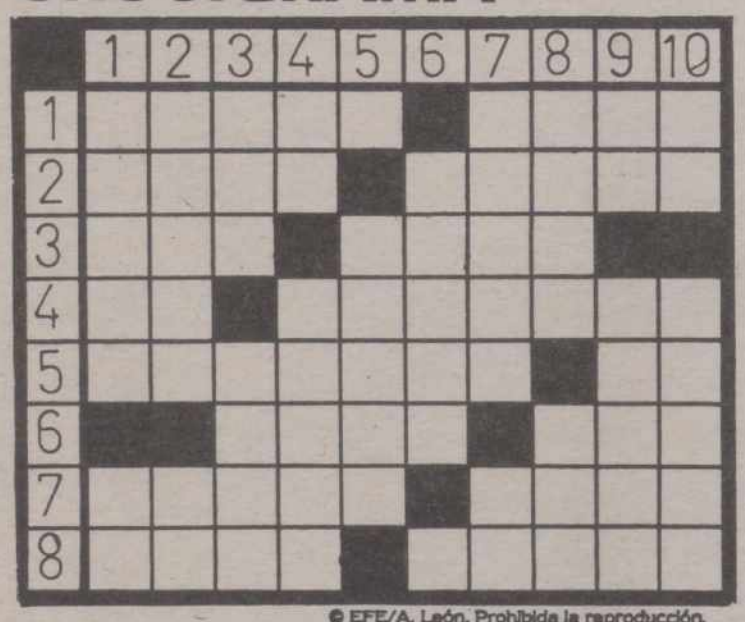

© EFE/A. León. Prohibida la reproducción.

HORIZONTALES: 1: Fijar la vista. Cuna de San Francisco. 2: Divinidad de los antiguos egipcios. Mujer miembro de un ayuntamiento. 3: Nombre de consonante. Nombre de varón. 4: Regala. Cada una de las dos piezas de la gorra que cubren las orejas. 5: Glucósido de la gatuña. Símbolo de la plata. 6: Ciudad italiana. Manto beduino. 7: (al rev.) Metal muy duro. (al rev.) Río español. 8: Pasta para pegar. Metal.

VERTICALES: 1: Inquietud, angustia, temor. Especie de flecha que usaban antiguamente los turcos. 2: Especie de velo que antiguamente usaban las mujeres. Letra griega. 3: Esta contento. Marca de automóvil. 4: Carta de la baraja. (al rev.) Nombre genérico que se da a todos los frutos de pequeño tamaño, blandos, transparentes y jugosos que tienen granillos como la uva. 5: Consonante. Viento fresco y suave del Noroeste. 6: Nombre de mujer. Consonante. 7: (al rev.) Salsa de pan desleido, agua, sal y ajos. (al rev.) Artículo. 8: Hurte pequeñas cantidades en la compra. Interjección. 9: Cuarenta y nueve. Ciudad de Marruecos. 10: Siglas comerciales. Cuarzo vitreo semitransparente y con franjas de colores.

SOLUCIONES A LOS PASATIEMPOS DEL DIA ANTERIOR

AL CRUCIGRAMA

HORIZONTALES: 1: Botón. Reto. 2: Adán. Dejar. 3: Lis. Buda. 4: ¡oT!. Tulipan. 5: Natural. Na. 6: oniS. naD. 7: Pagel. Soda. 8: Asaz. Panel.

VERTICALES: 1: Balón. Pa. 2: Odita. As. 3: Tas. Toga. 4: oN. Túnez. 5: N. Buril. 6: dulaS. P. 7: Redíl. SA. 8: ejaP. Non. 9: Ta. Anade. 10: oR. Nadal.

AL JEROGLIFICO

- A LA PIERNA DE MI MADRE.

M.C.D.2022

TVE rinde homenaje al «Indio» Fernández

Televisión Española ha querido rendir homenaje al cineasta mexicano Emilio "Indio" Fernández con la proyección de veinte de sus títulos más internacionales dentro del ciclo Cine Latinoamericano, que comenzó con "Flor Silvestre", protagonizada por una de las parejas más impresionantes en el cine de habla hispana, Dolores del Río y Pedro Armendáriz.

"María Candelaria", "Río Escondido", "La Perla", "Bugambilia", "Salón México", "Pueblerina", "Víctimas del pecado", "Enamorada" y "La Malquerida" serán algunos de los 20 títulos que subrayarán la extraordinaria personalidad del que fuera el más polémico director latinoamericano de todos los tiempos.

MI PRIMER ENCUENTRO CON EL CINEASTA

El 14 de diciembre de 1970 tuve la suerte de conocer personalmente a Emilio Fernández. Fue en Wisconsin (Estados Unidos), a donde había ido como presidente de un jurado que iba a elegir a Miss Latinoamérica. Me impresionó su forma de hablar y su enorme seguridad. Era como un manantial que en vez de agua derrochaba inteligencia y, sobre todo, un gran caudal de anécdotas. He de confesar que durante toda la noche nadie hizo otra cosa que prestar atención a aquel hombre enorme, de piel morena, de rostro diferente y con figura de campeón de boxeo.

Luego nos volvimos a encontrar en Chicago, Nueva York y, como es lógico, varias veces en Madrid.

"Yo suelo caer en serias depresiones –me dijo durante aquel encuentro en Wisconsin–. Pero lo que sucede es que en seguida me tomó el primer avión que salga de México hacia La Habana, y allí me curo. Luego regreso como si nada... nuevo y con un ánimo enorme para ponerme a trabajar".

Allí, en Cuba, tuvo grandes amores, entre ellos a la que los cubanos consideraban como "La única", Rita Montaner, una de las actrices más completas de América Latina, y una de las protagonistas de algunas de sus películas, entre ellas "Víctimas del pecado", con la también cubana, Ninón Sevilla.

ORGULLO DE COAHUILA

Emilio Fernández vino al mundo en el pueblecito de El Seco, cerca de Minerai del Hondo, en el Estado de Coahuila, el 26 de marzo de 1904. Su padre era mexicano y su madre, una humilde india kikapu.

"Nadie podría poner en duda mi origen. ¿A qué otra raza podría yo pertenecer sino a la india? Es uno de mis mayores orgullos", me confesó durante uno de nuestros encuentros.

También recuerdo cuando se le rindió un homenaje en el restaurante "La Margarita", en la ciudad de Chicago, y ese día había estado bebiendo tequila desde muy tempranas horas de la mañana. Todos los que lo acompañábamos llegamos a pensar que cuando tuviuera que hacer uso de la palabra aquel genio del cine haría el ridículo, pues aparentaba no estar en su juicio. Pero cuál no sería nuestra sorpresa al oír uno de los discursos más hermosos y profundos del director de "Pepita Jiménez".

Lo que más le preocupaba a nivel humano era la forma de vivir los indios mexicanos.

Roberto Cazorla

PROGRAMACION TV

JUEVES, 26

1ª CADENA

17,50 Avance Telediario
17,55 Los mundos de Yupi
"Los vecinos del piso de arriba"
18,25 Cajón desastre
19,20 3 X 4
20,15 Informativos territoriales
20,25 Conexión con la programación nacional
20,30 Telediario-2
21,00 El tiempo
21,08 Treinta y Tantos
"El éxito"
22,05 Punto y aparte
Dirección y presentación: Manuel Campo Vidal
23,40 Enredo
00,05 Telediario-3 y Teledeporte

01,00 Producción española
"Los largos días de la venganza" 1967, 86'
Dirección y guión: Stan Vance
Intérpretes: Giuliano Gemma, Conrado San Martín, Francisco Rabal, Gabriela Giorgelli
El sheriff Ted Barnett, acusado injustamente de la muerte de su padre, sufre condena en un campo de trabajos forzados. Logra escapar y, tras numerosas aventuras, descubrir a los verdaderos asesinos
02,30 Despedida y cierre

2ª CADENA

18,25 Toros. Feria de Sevilla
Corrida de toros correspondiente a la Feria de Abril en la que se lidiarán toros de don Carlos Núñez, para los diestros:
–José Luis Parada
–Roberto Domínguez
–Fernando Cepeda
19,30 Cerca de las estrellas
–Golf
Open de España
En diferido desde el Club de Campo de Madrid
–Hockey sobre hielo
Campeonato del Mundo URSS-Canadá
En directo desde el Pabellón de Berna
–Ciclismo
Vuelta Ciclista a España
Resumen
–Via Olímpica
22,00 Noticias-2
22,30 El primi juego
22,50 Jueves Cine
"Espía por mandato", 1962, 135'
Dirección y guión: George Seaton
Intérpretes: William Holden, Lilli Palmer, Hug Griffth, Werner Peters, Eva Dahlbeck
Eric Erickson, norteamerericano nacionalizado sueco, ve en peligro la prosperidad de sus negocios petrolíferos cuando los aliados le amenazan con publicar su nombre en la lista negra de personas que han colaborado con el nacionalsocialismo. Van a obligarle así a participar en un peligroso doble juego: ganarse la confianza e intensificar su relación con ellos para obtener información que permita sabotear su producción de combustible
01,15 Metrópolis
01,45 La Noche
"El mundo por montera"
Modera: Fernando Sánchez Dragó
02,45 Despedida y Cierre

VIERNES, 27

1.ª CADENA

7,45 Carta de ajuste
7,59 Apertura
8,00 Buenos Días
10,00 En buena hora
–Webster
"Un hogar, o casi"
–Avance Telediario
–Santa Bárbara
–Avance Telediario
–Dibujos animados
13,30 Magazines Territoriales
13,59 Conexión con la programación nacional
14,00 Una forma de vivir
14,30 Informativos Territoriales
14,55 Conexión con la programación nacional
15,00 Telediario-1
15,30 El Tiempo
15,33 A mi manera
–Cheer's
"A todas las mujeres que amé antes"
17,50 Avance Telediario
17,55 Las aventuras de Peter, cola de algodón
18,20 Plastic
(Rep. en TVE-2: Lunes 30, a las 9)
19,20 Un rato de inglés
(Rep. en TVE-2: Domingo 29, a las 8,30 y martes 1, a las 8,30)
19,50 Con las manos en la masa
(Rep. en TVE-2: Sábado 28, a las 9,30)
20,15 Informativos Territoriales
20,25 Conexión con la programación nacional
20,30 Telediario-2
21,00 El Tiempo
21,08 La forja de un rebelde
"La llama" (1.ª parte)
22,55 ¡Viva el espectáculo!
(Rep. en TVE-1. Sábado 28, a las 7,45)

00,25 Telediario-3 y Teledeporte

PROGRAMACION DE MADRUGADA

01,00 Clásicos en blanco y negro
"El proceso", 1962, 105'
Dirección: Orson Welles, Anthony Perkins, Romy Schneider, Jeanne Moreau, Elsa Martinelli, Akim Tamiroff, Madeleine Robinson

02,45 Jazz entre amigos
"George Benson"
03,45 El precio justo
(Repetición)
05,15 Documentos TV
(Repetición)"
06,15 Arte y artistas flamencos
(Repetición)
06,45 Hablando claro
(Repetición)
07,15 El mundo del caballo
(Repetición)
07,45 ¡Viva el espectáculo!
(Repetición)

2.ª CADENA

7,45 Carta de ajuste
7,59 Apertura
8,00 Con tu cuerpo
8,15 Dibujos animados
Terrytoons: "El gato de Frankenstein"
8,350 Cursos de idiomas
9,050 El nuevo espectador 3(Repetición)
10,00 Hoy a las 10
11,00 La señora García se confiesa
(Ultimo episodio)
"La vejez"
11,400 Plinio
"El huésped de la habitación n.º 5"

12,00 Las doce en punta
13,00 Cristal
Todo el mundo culpa a Darío del desfalco en "Casa Victoria", a excepción de Luis Alfredo. Alejandro Ascanio está desesperado, e Inocencia a quien recurre, ya que es la única que le brinda su afecto, interfiere demasiado en su vida familiar
13,45 Videomix
14,00 Eurodiario
14,30 Stop, seguridad en marcha

15,00 Tira de Música
15,30 Vuelta Ciclista a España

17,00 Sesión de tarde:
"Fulano y Mengano", 1955, 82'
Dirección: Joaquín Luis Romero Marchent
Aventuras y desventuras de Udosio y Carlos, que acaban de salir de la cárcel tras ser reconocida su inocencia. Intentan abrirse camino con atracos y robos frustrados. Pero un día conocen a Esperanza...

18,25 Toros
Feria de Sevilla
Corrida perteneciente a la Feria de Abril, en la que se lidiarán toros de Torrestrella, para los diestros:
–Curro Romero
–Joselito
–Miguel Báez "Litri"
Realización: Juan ramón Mediavilla
Comentarista: Fernando Fernández Román
19,30 Cerca de las estrellas
–Golf
Open de España
En diferido desde el Club de Campo de Madrid
–Ciclismo
Vuelta Ciclista a España
Resumen
22,00 Noticias-2
22,30 A través del espejo
01,30 Arte y artistas flamencos
(Rep. en TVE-1: Sábado 28, a las 6,15)
02,00 Despedida y Cierre

M.C.D.2022

Bonoloto

Bote de 201 millones

Madrid, (EFE).–En el escrutinio del cuarto sorteo de la Bonoloto de esta semana, celebrado ayer en Madrid, no hubo acertantes de la máxima categoría (seis aciertos) por lo que la cantidad asignada, 22.460.084 pesetas, pasa al "bote" que se sorteará el domingo próximo y que asciende a 201.475.918 pesetas.

De segunda categoría (cinco aciertos más el número complementario) hay un sólo acertante que cobrará 8.422.531 pesetas; y de tercera categoría (cinco aciertos), 85 acertantes que percibirán 187.167 pesetas cada uno.

Los 5.220 acertantes de la cuarta categoría (cuatro números correctos) cobrarán 3.486 pesetas; y los 94.809 acertantes de la quinta categoría (tres aciertos) percibirán 296 pesetas.

China

Más de dos mil ladrones de trenes arrestados en 20 días

Pekín, (EFE).–La policía china ha àrrestado, en una operación de veinte días de duración, a un total de 2.148 personas acusadas de robo en una de las líneas férreas del país, informa hoy la prensa china.

La policía recuperó un total de 685.488 yuanes (146.000 dólares) entre dinero y otros objetos que estaban en poder de los distintos detenidos.

El Ebro crece.- LOGROÑO.- El río Ebro, a su paso por Logroño, inundó las piscinas municipales y uno de los parques que se construyen a su orilla, causando preocupación el abundante caudal detectado como consecuencia de las últimas precipitaciones. El alcalde de la capital riojana, Manuel Sáinz, en la fotografía, observa el discurrir de las aguas a su paso por la ciudad. (EFE-Javier Belver)

Según la Organización Panamericana de Salud

La Polio, a punto de desaparecer en América

Washington, (EFE).–La poliomielitis podría quedar totalmente eliminada del continente americano a finales de año, gracias a una campaña destinada a erradicar esa enfermedad en todo el mundo para el año 2.000, señalaron expertos de la Organización Panamericana de la Salud.

Como muestra de los avances registrados en este continente, un experto de esa organización, más conocida por sus siglas en inglés de PAHO (Panamerican Health Organization), el doctor Ciro de Quadros, señaló a EFE que este año se han confirmado hasta ahora sólo tres casos de polio en Latinoamérica.

Los enfermos se registraron en Piauí (Brasil), en México Distrito Federal y en el estado de Lara (Venezuela).

El año pasado, por estas mismas fechas, explicó el especialista brasileño, se habían confirmado cuarenta y cinco casos, de ellos siete en Colombia y cinco en Perú.

Según de Quadros, consejero regional para el programa de Inmunización de PAHO, "la transmisión de la enfermedad está ya limitada a una pequeña zona del noroeste de México, el noreste del Brasil y las zonas costeras de países andinos como Venezuela, Colombia, Ecuador y Perú".

De Quadros elogió la decisión de celebrar el próximo domingo un día andino de vacunación, en el que participarán Venezuela, Colombia, Ecuador, Perú y Bolivia y en cuyo transcurso van a ser vacunados más de seis millones de niños contra la polio y otras enfermedades.

El programa de vacunación ha contado con asesoramiento y apoyo técnico por parte de la Organización Panamericana de la Salud, que tiene su sede central en Washington.

También destacó el hecho de que vaya a difundirse por satélite en cinco países andinos un programa de televisión tendente a promover el día andino de vacunación.

Según PAHO, más de 800.000 muertes infantiles pueden evitarse con vacunas contra la polio, el sarampión (la enfermedad más grave), la tuberculosis, la tosferina, el tétanos y la difteria.

A diferencia de lo que ocurre en el continente americano, la polio constituye un problema grave en Africa y Asia con unos 200.000 casos anuales de la enfermedad.

Según los médicos

Liz Taylor no tiene cáncer ni SIDA

Los Angeles, (EFE).–La actriz Elizabeth Taylor no tiene cáncer ni Síndrome de Inmunodeficiencia Adquirida (SIDA) y su estado mejora, hasta el punto de que ya se le ha retirado el pulmón artificial al que estaba conectada desde el pasado lunes, aseguraron los médicos que la atienden.

Liz Taylor, de 58 años, permanece en la Unidad de Cuidados Intensivos del hospital de St. John, en Santa Mónica (California), y los médicos creen que sufre únicamente una neumonía de tipo vírico, según explicaron en breve conferencia de prensa a las puertas del centro hospitalario.

Afirmaron que, dentro de la gravedad, el estado de la actriz estadounidense de origen británico evoluciona favorablemente y que la fiebre, que alcanzó 40 grados centígrados, está bajando.

La doctora Patricia Murray explicó a los periodistas que la razón por la que negaron hoy que la actriz sufriese SIDA o cáncer es porque continuamente se reciben preguntas en ese sentido, tras la publicación de una serie de rumores sin fundamento.

Murray confirmó que Taylor se había sometido a una prueba de SIDA, cuyo resultado había sido negativo.

Gutiérrez Aragón:

«Creo que mi "Quijote" va a sorprender»

Madrid, (EFE).–El cineasta Manuel Gutiérrez Aragón, que ha comenzado a rodar para TVE el "Quijote" sobre unos guiones firmados por Camilo José Cela, declaró hoy a EFE que trasladar a imágenes la más grande joya literaria de la lengua castellana es un riesgo que acepta y cuyo resultado "va a sorprender".

"Exista o no esta u otra serie de televisión, el libro de Cervantes siempre estará ahí para el que quiera leerlo", dice responder el cineasta "a esa gente que piensa que Don Quijote debe permanecer tranquilo en los anaqueles de las librerías".

El director admitió que después de aceptar el encargo de TVE se quedó "un poco dubitativo" por la responsabilidad de semejante empresa que supondrá un agotador año de rodaje, trabajando además a merced de las inclemencias del tiempo, aunque "eso sí, con medios", confesó.

El rodaje empezó la semana pasada en la cartuja de Talamanca de Jarama (Madrid), con el actor Fernando Rey, de 72 años, en el papel de Don Quijote, papel que se ha tomado muy en serio: ha adelgazado siete kilos, se ha dejado barba y ha cambiado de imagen para adaptarse lo mejor posible al personaje.

Gutiérrez Aragón comentó que ha ensayado mucho con Fernando Rey "para lograr ese tono de loco, alucinado, que tiene Don Quijote". "Y creo –dijo– que su intervención va a sorprender".

Trabajarán también, además de Alfredo Landa como Sancho Panza, Héctor Alterio, Fermín Reixach, Juan Diego, Aitana Sánchez Gijón y Ana Belén en el papel de la bella Marcela, informó a EFE el director de la serie.

Paco Merino y Manuel Aleixandre son el cura y el barbero, José Luis López Vázquez (ventero) Terele Pávez (ama), Emma Penella (Teresa Panza), Charo Soriano (puta), Esperanza Roig (Mari Tornes), y José Luis Pellicena (Cervantes), son otros nombres conocidos del reparto.

La imagen de Dulcinea, siempre en el pensamiento de Don Quijote, no aparece en la serie, más que en una secuencia, según el director de "La mitad del cielo", quien indicó que su versión será fiel a la novela "no pretendo –aclaró– una recreación del personaje".

Gutiérrez Aragón explicó que su intento consiste en "devolver el Don Quijote a Cervantes, es decir recuperar su comicidad, incluyendo también al personaje romántico que ha creado el paso del tiempo".

Cree el cineasta que todo el mundo tiene una idea del Quijote pero que no son tantos los que lo han leido. "Domina –dice– la creencia fabricada en el siglo XIX de que el Quijote es la encarnación de lo irreal, y se olvida a ese viejo fanático y ridículo que hace reír".

M.C.D.2022